明治卅九年十月廿四日第三種郵便物認可
郵政局掛號認爲新聞紙類

盛京時報

陰曆乙亥六月廿四日
昭和十年七月廿四日
西曆一千九百卅五年

本報價目本埠每份每月一圓一角(國幣)外埠郵費在內每份每月一圓三角(國幣)零售每份五分(國幣)
廣告刊費五號字每行十三字一日一圓(國幣)長期另議
發行人 染谷保藏
編輯人 菊池貞二
印刷人 東光明
發行所 奉天隅田町九番地 盛京時報社
電話 編輯部(日)三二八二番 營業部(日)二二〇二二番 營業部(滿)四一〇六八號
各埠支社 新京八島通 哈爾濱 大連 大阪北區堂島濱通

論說

實施官吏規約儲金

金錢原爲人生身外之物。然無金錢不足以資生活。彼拜金主義固可鄙。而揮金如土者。亦未嘗不可懼。何則。金錢之於人生。猶水之於魚。得之則生。不得則死。其理至明。無煩詞費。故人當有收入之際。若視爲儻來之物。毫不介意。任性揮霍。一旦無所收入。勢必致拮据萬分。無以存活。所以無論收入之多寡。必須量入爲出。儉約自持。庶幾處境雖異。仍能不改其常度。此無他。蓋有所積儲故也。然不善治生者。積儲兩字。談何容易。至現今而儲金機關林立。每月苟有所節省。祗須繳入儲金機關。不必自身操持。且可獲相當利息。以視向者之謀積儲。便利多矣。設非『今朝有酒今朝醉』之輩。詎能不有動於衷乎。

顧西洋各國之大公司。對於職員。每多設有儲金部。雖儲否聽各職員自便。而儲額則視其薪水而有所規定。利息特別從優。原爲職員計萬全。以引起其儲蓄之觀感也。近年東亞已多倣傚。即各個人亦知儲金爲備緩急之必要。不問郵政儲金。銀行定期儲金等等。靡不逐年增加。因知自身之疾病死亡。關係全家之生活。即不然。養老須費。教育須費。未來之負擔堪虞。倘非目前儲金以待。試一念及。危險萬分。宜乎儲金之日見發達也。

所難堪者。則爲官吏。既無地位之保障。而俸給又不足以養廉。遑論儲金。故以做官爲生涯者。除貪贓枉法。腰纏累累外。大都一朝失所憑依。便爾一貧如洗。原彼輩本家無恒產。而又無自食其力之技能。在官運亨通者。調遷升轉。終其身不患無錢。而浮沈於宦海中。依草附木以求生者。亦不能不具官吏之體面。擺官吏之架子。有職位差使時。已屬勉強敷衍。及至失職。每多典當借貸以度日。此爲官吏之恒情。惟滿洲國之對待官吏。不問職位之大小。苟無事故。決不輕言撤換。是官吏已得一層保障。即或不得已而有所裁撤或去職時。又給與相當之退職金。今又實施規約儲金。凡爲官吏者。既可無所庸其顧慮。自然各盡其能。以效力於國家。復安有向者之所謂難堪也耶。

所謂規約儲金者。規定其每月薪俸百分之五。以作儲金。在薪俸多之官吏。每百元扣除其五元之儲金。於用度上決不致發生躊躇。而收入少者。平日用度既省。亦不至有何問題。加以有日利一分三厘。每年分兩次發給。多儲者多得。少儲者亦可獲其餘潤。就令年老疾病。不克治事。亦不致無以存活。雖每次儲金之數有限。而月積年累。爲數之鉅細。悉視其任事之年限。終之至領受時。以散爲整。乃是當然。政府之爲官吏計。亦可謂苦心孤詣。仁至義盡矣。

在當此實施之初。官吏容或有不便者。因平日用度浩繁。每月之所入。僅足開支。遽爾扣去百分之五以充儲金。不免須過事節減。但儉爲美德。倘能因此而反見餘裕。則於規約儲金外。尤可望有積儲。詎非一大幸事。此非吾人重視金錢之談。實有鑒於金錢爲人生養命之原。不於有錢時加以審愼。眞有一文錢逼殺英雄漢之事例。況官吏之地位。與尋常職業不同。前途至爲危險。拜金誠可鄙。揮金亦無謂。官吏既獻身於國家。宜爲人民作表率。爲自身未來計安全。今乃由政府代爲之謀。爲官吏者。應亦感激圖報。及時猛省焉。孟子謂爲仕者皆欲立於王之朝。良有以也。

德國國社黨 排斥反動
驅逐猶太人解散鋼盔團

柏林訊云、十八日夜復起排猶騷動、當道曾調巡隊彈壓、拘獲若干人、羣衆遊行各街道大呼打倒猶太人、猶太人倉皇逃避、西端各咖啡館者全被曳出、警察禁止羣衆立街道中間觀、並驅散暴動者、安格里夫晚報載有一激烈之論文、抨擊一切反對派、謂忍耐與寬大態度之時期、今已終止、德國首都將先以鐵腕清除一切反對分子云、同時國社黨極端領袖赫爾道夫已被爲柏林警察長、衆覺各事現將發作、急進之國社黨又將任所欲爲矣、近數星期內若輩公然向學生團鋼盔團、天主教、基督教教堂並猶太人挑釁衝突、德國各處現日有衝突事端傳來、總之、目前全國已處於緊張之狀態中、據某報所載、最近消息、南德各鎭之猶太人、因對國社黨員有傲慢不遜之行爲、多遭逮捕、上西里西亞與下西里西亞兩省之秘密警察、昨夜命省內各區之鋼盔團立即解散、同時塞林其亞邦之內長、禁止鋼盔團員佩標識、衣制服、展旗幟、並開會遊行等事、團中要員數人被拘後、已移禁蘇爾柴集中營、因若輩作反當局之活動故也、

倫敦演習防空

倫敦訊云、常年防空演習定於二十二日晚開始、日間由作繼續不斷的演習、二十三日日間演習後、將由最新式之轟炸機進行夜襲、大型之靶均將置於倫敦、因此次演習係關於首都之空防問題云、

又訊、下星期一起、倫敦上空將舉行防空演習、由飛機一百十六架試驗轟炸倫敦各中心地點、另有飛機一百九十四架擔任防衛、演習期間定爲兩日、將由防空司令樸普漢擔任指揮、

又訊、據晚報載稱、政府對於海軍艦隊防禦空中襲擊之設備、將大事擴充、現有各艦所裝高射砲數額、將增加一倍、至於新造各艦、則更以富有效能之設備、今後所有軍艦對於空中襲擊、不論出以何種形式、亦不論飛行高度如何、均能應付裕如云、

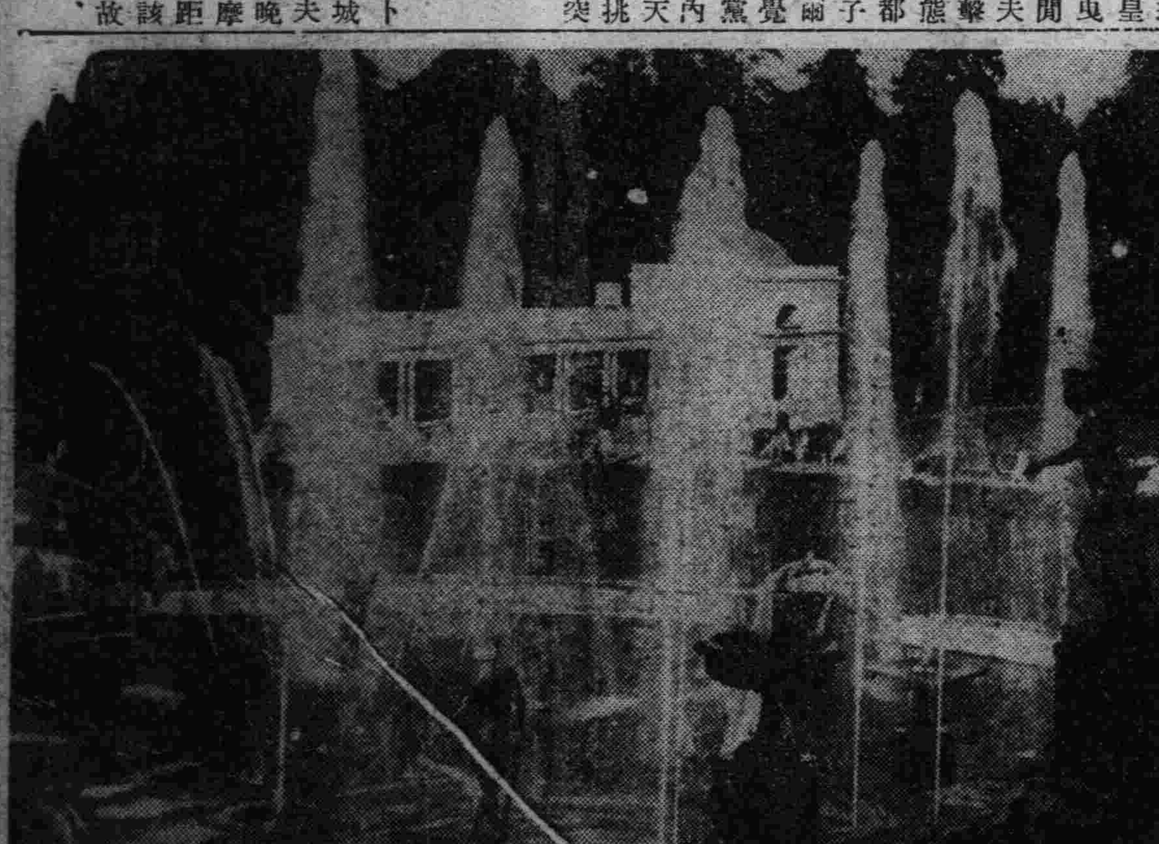

噴水

自彼特爾大帝奠都波羅的邇、至革命勃發時、以彼得堡稱之、列寧格拉特爲政治文化之中心地、郊外富有快適地

英飛行家失敗
飛行南非中途降落

倫敦訊云、約克州飛行家卜魯克昨晨由英啓程、飛往角城現已放棄其打破艾梅毛理森夫人所造紀錄之企圖、卜氏昨晚因缺乏燃料、決定在埃及之摩爾斯、馬特魯降落、氏降於距飛行場五百碼之沙漠中、因該機場無燈火與警告之標識、故飛機在沙地降落、損失頗重、惟卜氏僅受輕傷、

希閣改組
總理及副總理皆留任 一切認爲復辟派勝利

雅典訊云、在長時間會議之後、內閣完成改組、查爾達里斯仍任總理、貢第利斯任副總理及陸長、馬克希莫任外長、貢第利斯之留任、一般認爲乃復辟派之勝利、

又訊、希臘查爾達里斯內閣、十九日因復辟問題、業已辭職、查總理于咨詢以是否贊成復辟時答稱、渠游德國後、當發表一文、渠擬今日即赴柏林、查氏後又宣稱、渠將依其本心組織新政府、公共事務渠個人負責云、卽任陸長貢第利斯將軍爲主張維持共和形式者、據告新聞訪員、謂渠縱不加入新政府、但仍擬予以贊助云、衆料新政府將于今晚成立、閣查氏除自任總理外、將兼陸長職、據報載消息、下月將舉行公民投票、俾從速決定人民是否擁護共和、抑贊成復辟問題、

阿國兵力調查
意國大軍赴非

巴黎訊云、此間觀察家估計、如意阿戰事爆發、阿方可徵集五十萬未經訓練之野戰兵士、其正式軍隊不過一萬五千人、在最近將來恐不能增加至三萬人、來福槍不過百萬枝、新式者不過二十五萬枝其餘皆爲舊式每發一射者、且多廢用者、故其軍用品需大加補充、此爲阿國之大弱點、其他統計稱、阿方有機關槍千架、小型舊砲六門、飛行遲慢之商用飛機十三架、舊砲二百門云、

羅馬訊云、墨索里尼廿日下令一九一五至一九一七各級青年、自九月二十日至二月二十五日、每星期日受體育與軍事訓練、因此意國軍隊之潛在力量又增加五十萬人、本日又有正式軍隊一團、工程師一部、坦克車司機人及機械專家一千五百名與熟練工人二百八十五名、自那布斯開赴東非、爲對阿戰爭之準備云、

法公務員示威
當局捕逮千人

巴黎訊云、公務員數千人、昨晚違反街中示威之禁令、集於劇院街附近、抗議政府裁減其俸給之舉動、警察防範一切以免發生暴動計、有步警與騎警六千人分佈於劇院街一帶、大都頭戴鋼盔、示威者唱國際歌、并高呼共產口號、警察乃從各處兜捕示威者、并巡視街道附近、各街交通全停、觀者甚衆、夜八時十分示威終止、公務員被捕者逾千人、餘皆散退、雖當時空氣緊張、但無嚴重暴動云、

列國破壞和約
主有軍備抵抗侵畧
美參議員畢德門演說

華盛頓訊云、參議員畢德門十九日在參院稱、和平條約簽字國對共他將條約變爲廢紙之簽字國不加反對殊爲不幸、且令人氣短、氏謂「支持國聯之凡爾賽和約已遭人輕視與破壞、且共他吾人所參加之莊嚴條約、以反對戰爭、保証各國領土財産與人民者、亦同遭蔑視、且不惜公然破壞之矣」、畢氏又以美國之善鄰政策與拉丁美洲對比、謂美國不欲爲保護保守條約而戰、故須以適當之空軍與海軍以抵抗野心侵略國家之攻擊云、

本日三大張半

商業銀行股份有限公司 廣告
本行設立迄今已歷二十餘年爲省城最早最久首創之地方銀行信用昭著遐邇咸知康德元年冬呈蒙滿洲國財政部許可實業部註册在案專業普通銀行一切業務茲爲便利各界顧主起見力求手續簡捷竭誠優厚待遇如承賜顧無任歡迎
總行地址省城大西門裡
總行電話 日電號碼二五四五、二四零八 滿電號碼三六二五、三六一五
外埠辦事處哈爾濱道外新京西三道街錦州省城山城鎭遼源縣城

岡田牌乾電池
燈火用・通信用・無線電用
奉天浪速通八番地
岡田乾電池滿洲配給所
總代理店 三菱商事株式會社
代理店 奉天・新京・哈爾賓

聲明析居
逕啓者氏故夫法克精阿在世時於光緒三十四年將所有財產除酌留養老外餘者按三股分給三子各度立有分據三本各執一本爲憑惟因次子潘慶文字瑞卿性素浮華其分得之財產已浪費罄盡嗣後無論其與任何方面發生何種關係概與敝人無涉茲除呈請官署依法備案外特此登報聲明
興城縣住民 潘劉氏啓

鳴謝 太古保險賠欵迅速
五月二十九日長被鄰掛滯羅遭回祿柜房轉甫蓋付一炬幸在太古保有貨物火險國幣八千元經該行調查屬實照實際損失不折不扣悉數賠償毫無延遲特此鳴謝暨爲保險者介紹
通遼錢家店鴻聚興

緊要聲明
逕啓者鄙人長子劉克剛於數年前即不務正業游手好閒嫖賭嗜好招搖撞騙無所不爲且風聞在外屢有不法行爲鄙人屢經教訓毫不悛改誠恐長久無法無天累及家庭鄙人於民國十二年在盛京時報業經聲明脫離父子關係彼竟在外飄流數年於茲未改前非近來傳聞彼又潛行來哈深恐四外親友未得週詳受其蒙騙今特鄭重聲明脫離父子關係彼無論發生任何事故與鄙人無涉除另行具呈官府備案外特重登報聲明
劉价臣謹啓

商標 代理 呈請
前實業部商標局 囑託中根齋
電話五七七二番
新京東五條通三番地

奉天中街路南 潤記帽店
草帽大賤賣 二十天
西洋巴拿瑪以及坤帽
眞正新到白毡帽 應有盡有

中國銀行股東公鑒本行二十三年份股息柒釐定於四月五日開始照付住居上海股東請向本行信託部或各辦事處住居外埠股東請向本行所屬各分支行辦事處各持憑舊股票所附之息摺或持憑新股票向各該處洽取可也
中國銀行啓

奉天日語學院 招生
級別、高級科專修科及各科插班生、
額數、高級科六十名、專修科一百二十名、插班生三十名、
報名、自七月十五日起至八月五日止、
考試、八月二日午前九時但外埠學生有證書者免試、
校址奉天大北邊門外無線電台
(滿電二四八三號)
(另有詳細簡章函索附郵二分即寄)

奉天電報學校 招生
一、入學資格 預科高小及公學堂卒業本科初中畢業或同等學力者(有畢業證書者免試)
二、報名日期 自即日起至考試前一日止
三、考試日期 陽曆八月十四日
四、保送 外縣學生有各教育機關及行政機關公函保送者准予免試入學
五、校址 奉天小南關大街
(本校備有招生詳細簡章函索附郵票三分即寄)

奉天交通職業學校 招生
一、本校招考 通信、鐵路、郵務、職業各科學生、
二、報名日期 自七月十日起至考試前一日止、
三、考試日期 八月十日
四、校址 奉天大北邊門外兆昌路路西
(本校備有詳細招生簡章函索附郵票三分即寄)

奉天美術專科學校 奉天美專分校女子部 招生
一、新生 國畫系西畫系藝師系體育系各一級
二、插班生 西畫系藝師系體育系各招十名
三、報名日期 自陽曆七月一日起至八月十八日止
四、考期 第一次七月十六日第二次八月十八日外縣學生須先期報名隨到隨考
五、保送 外縣學生有各地教育機關保送者准免試入校
六、校址 本校男子部奉天小河沿 分校女子部奉天九緯路(簡章函索即寄)

新台子代派處改委爲分館
本報新台子原經鐵嶺分館代設代派處因多有不便之處本社由七月十七日起將該代派處直接委爲分館其經理員仍委魯子衡充任恐未週知特此佈告
盛京時報社營業部啓

照相專門
照像機 材料 批發 小賣
奉天城內鐘樓南 木村洋行分號

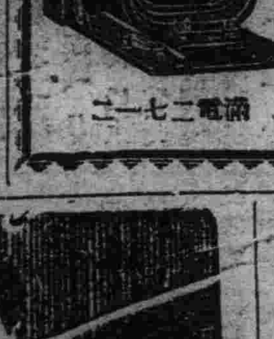

滿電二七一二

萬年青藥材店啓
省城中街路北・電話四五一〇號
批發國產大宗葯材參茸等貨門售各種湯劑飲片貨色俱全精製丸散膏丹虎鹿仙膠虎骨葯酒應有盡有定價低廉
營業課日
特聘醫士 蘇東曉 周雲五 路鑄九 應珍

防治烈日炙傷皮膚起泡
請備如意膏

日光大有裨益於健康但當日光特別強烈的時候曝曬過久皮膚每易破其炙傷於是皮如烘肌如螫睡不安貌不揚等等下快之惑隨之起矣然則深居簡出不與日光接觸乎日否日光固有益於健康之維持與恢復安可避之而失其益不過君宜常備如意膏以防皮膚傷損耳但見皮膚發赤立搽此淸涼爽適效驗靈速之如意膏自免皮膚起泡臉脫皮之處矣不僅烈日炙傷凡灼傷燙傷或刮破跌損蚊吮蟲螫濕疹疥癬鵝鬚爛臁以及各種瘡癬如意膏均奏一樣神效　如意膏各藥房均有出售或向上海江西路四五一號韋康士醫生藥局購買每匣七角六匣三元五角郵力不取一切信件可由奉天和記洋行轉上海韋康士醫生藥局

更易一面坡分館經理
本報一面坡分館經理溫福良又名福永安因辦理毫無成績將伊分館取銷遺席由七月二十日起本社另委劉懋楷爲一面坡分館經理嵩鐘本報代募廣告一切事宜望該處各界嗣後訂閱本報刊登廣告者希祈與劉經理接洽可也此佈
盛京時報營業部啓

▲感謝治愈……
肺癆吐血

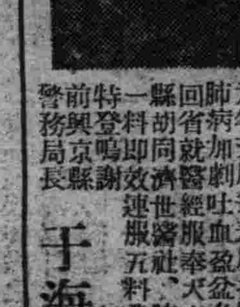

敝人素患咳血之疾身體甚弱於大同元年充縣公安局長差屢次劇烈勞碌旦夕病加劇吐血危在旦夕請陽回省就醫經服奉天大西門裏胡同濟世醫社肺癆咳嗽藥一料即效連服五料愈矣再造之恩特登報鳴謝
前興京縣警務局長 于海濤啓

殺菌止淋丸
一經服用直達
尿道止痛定
痛

本劑對於淋濁各症可謂絕對有效、主治各種急慢性五淋白濁、以及由淋毒所起之合併症、如副睪丸炎及女子淋病、膀胱炎腎盂炎攝護線炎、凡他藥罔效者、服本劑無不準確、其主要作用係殺菌利尿、鎮痛消炎收斂、直接尿道、止淋服藥之後、如急性淋之劇烈症象能迅速緩解、即頑固之慢性症、概於一星期內、亦能漸趨良好、洵屬極優秀之治淋特效藥也、定價、每小盒現大洋一元、中盒二元、特製大盒三元、另備說明書、函索即寄、外埠函購、郵費不加、但信件必須掛號、以免遺誤、郵票九折、
奉天大西城門外電車站
英美大藥房啓

英國海長孟賽言明
廢棄比率主義
美國政府接報驚愕

【倫敦廿二日電】英國下院、於廿二日午後之質問時間、孟賽海長爲海軍力限制之方式、廢棄比率主義之原則、有如左之言明、

關於海軍力之比率主義、雖有華盛頓倫敦兩海軍條約之基礎原則、但一部列國政府以承認劣勢海軍力、不斷主張有傷國家的尊嚴、因之關於海軍力之比率主義、遂不得不放棄、在英國政府對現在各國海軍國政府、於一九四二年、現在根基本國海軍力保有量宣言之方式、而達成海軍限制條約之方針、（漫畫是孟賽）

【華盛頓廿二日電】英海長孟賽（廿二日在英國下院、關於海軍力言明拋棄比率主義之事、給與美國政府以極大之衝動、而斐利普斯次長以下、國務院當局、始終堅持慎重之態度、在賓卡姆大使未有何等報告之前、避免評論、緘默不語、雖然如此、海軍當局示露骨驚愕之色、史旺森長官宣言、若各國政府能維持現行海軍條約之制限、則美國政府無建艦計畫、並述英國政府突然確言廢棄構成現行條約之基礎比率主義者、若於諒解、又畢德曼上院外交委員長、率直誹謗英國政府如次、比率主義之拋棄、不外爲拋棄華府條約、英政府此次之行動、可爲看國際條約爲廢文存、

蔣作賓仍滯蓉與蔣協議對日策

【上海廿二日電】蔣介石藉討伐共匪之名、遲滯成都、尙未返回南京、故蔣作賓大使飛蓉、現猶滯留該處協議對日方策中、而日本方面、爲緊密東亞之見地、特別希望蔣介石急一事、速與日本國、實際從事積極之提携、是以蔣氏之態度、頗堪注目、

中國將在越南設置領事館

【南京二十二日電】中國旅居越南僑民甚多、前以未設領事、極感痛苦、現中法越南條約已由双方公佈、該約第三條內規定、中國得在河內、海防及西貢派駐領事、聞中國政府爲保護旅越僑民計、擬定在越南境內設置領事館、將來不外何內海防等地、

清流懸倒影

（新西蘭北島庫茨嘎奴河）

國府明令

【南京二十二日電】國民政府十九日命令、

一、派蕭繼榮爲互換中法規定越南及中國邊省關係專約代表、又今日命令、

一、最高法院院長居正、呈請辭職准免居正兼職、

二、任焦易堂爲最高法院院長、

中國銀對策 滬商會申呈意見

【南京二十二日電】據行政院消息、滬市商界名耆王一亭等五十八人、鑒于國內存銀缺乏、列强操縱金融、手段嚴秘、中國處此環境、宜根本改革、以資應付、茲本滬市商界等意見書、請行政院採行、該院已交財部查照核覆、令其知照、

德國西部發生反國社黨潮

【比京二十一日電】據比報稱在比德交界境訪得在德境西部阿克斯納河之負爾城附近發生反國社黨之高潮、形勢非常緊張、剗全城不安、國社黨當局、恐發生意外、已將黨軍內營嚴密防守、

粵本毫洋本位將改大洋本位

【香港二十二日電】粵當局將毫洋（小洋）本位、自二十四年度一律改爲大洋、因全國各省、均以大洋爲本位、惟廣東仍用毫洋、故有改爲大洋之必要、

颱風將襲滬浙

【南京二十二日電】中央氣象台消息、日前在太平洋洋面發現之颱風、今日下午三時、已至台灣北部、位置爲東經一百二十六度、北緯三十六度、風力甚猛、將于本月底、由溫州上路、向長江下游一帶吹殺、帶有微雨、

駐華美德兩大使九月呈國書

【南京二十二日電】駐華日美英德等法國使節昇格、除法德大使人選尙未提出外、日英兩大使、已于上月呈遞國書、茲悉德美兩國大使、呈遞國書四期、已經林森批准、九月十日日、德大使陶德曼覲見林森、十七日美大使詹森呈遞國書、外部已通知該二大使、

隴海鐵路咸寶段測量

【西安二十二日電】隴海鐵路咸寧至寶雞段、現在正測量進行、西安至興平土方及渭河大橋、正包工修築、年底可以完成通車、

國体明徵問題有發展性 政府聲明內容堪注目

【東京廿二日電】日本政府關於國體明徵問題、以文部省之各種諮問會及其他、徹底嚴重活動、而一方林陸相在部內亦持强硬論調、故對於岡田首相、要請政府發表聲明書、岡田首相將俟小原法相歸京、聽取處分美濃部博士之方針後、當可發表聲明書、但政友會對此問題、亦異常重視、因而政府發表聲明書、內容如何、國體明徵問題、亦藉有相當發展性者也、現各方面均甚注目、

魯西各縣水漸落
黃河上游仍漲
環徐州故堤二萬人工趕築

【濟南二十二日電】魯西各縣災區、黃水漸落、惟屋宇蕩然、禾苗被侵、災民待賑孔亟、黃河上游水勢、繼續增漲、

【徐州二十二日電】環徐州黃河故堤、由地方各級政府、督飭城內人工二萬名、堵築各決口、分爲二十段、由雞鳴巴達臥牛山、工程進行甚快、二十一日經各長官驗視、至晚工竣、

【長沙二十二日電】湘省府因本年水災嚴重、特布告勸人民捐款、以救災區、湘東數縣、省政府令其流通、以維民食、

【漢口二十二日電】許世英、張群、高一涵等、將聯合建議中央當局、疏江及洞庭湖、減低水勢、據談、此次水災、損失二萬萬元以上、假使先辦疏浚、何至有此損失、故宜急起直追、

【南京二十二日電】實業部鑒于本年黃河長江兩流域水災甚大、湮沒田禾甚多、現值禾苗栽種之期、各地因湮沒甚多、影響秋收必大、爲防本年冬荒計、特派員赴各地調查災況、以便救濟、

江水已退五十呎內

【又電】據官塲統計、鄂省此次損失、約二萬萬以上、即漢水一帶損失、亦在一萬萬元以上、人民死亡、尙未統計、

漢口訊云、江水二十日續退入五十呎內、各縣災情日趨嚴重、何成濬語記者、災區屬本省精華、襄河棉區、即損失八千萬以上、其他更不可計、災黎遍野、望各方同情助賑、張羣決籌百萬辦賑、

南京訊云、據揚子江會息、由各處調往漢口防水之工程人員、已達十六萬人、正竭力工作、馬華堤已測竣、正籌備復堤、除一切工程設計由工程師擬製外、料物籌運、工夫募集各方面已商妥辦法、日內可全力興工、漢口水雖漸退、前途仍不容樂觀、

漢口訊云、漢口二十日水位四九呎七吋、較十九日退六吋、上游宜昌長沙岳州亦漸退、武漢附近未決堤防可無虞、

關門隧道決採單線式

【東京廿二日電】第四次關門隧道技術委員會、自廿二日午前九時半開會、討論至三時間始閉會、聞已決定該隧道採取單線式、至着手第一批工事與否、須俟目下研究中之報告始能正式決定、

馬譚檢閱軍隊

【西寧二十二日電】馬步芳譚克敏由化龍等縣檢閱軍隊返省、此次由化龍邊化二縣、共檢閱團兵人十餘團、均甚整齊漢蒙回藏撫兵人民團結一致、保衛地方情形甚好、

阿比西尼亞政府在英美募債
用資充實該國國軍

【倫敦廿三日電】阿比西尼亞政府、爲充實國軍、決定在英美兩國募集外債二百萬鎊、即之阿比西尼亞駐倫敦公使、因行開始與金融市場方面豫備交涉、

邵元冲在綏談話

【歸化二十二日電】邵元冲擬在綏勾留數日、即取道太原石家庄北平轉京、據談、西北各地、土地肥沃、物產豐饒、前途遠大、惟因交通不便、不得運輸、故地方財政枯竭、今後惟重交通建設、前途始有希望云云、

日商將在青島開設大紡織廠

青島訊云、日商同興紡織會社擬在青設一大規模紗廠、已購妥地基五十餘畝、預定建築費四百萬元、明年月竣工、將購置織布機千五百台、紗錠三萬一千錠、

改良華北棉產
研究委會正式成立
各委即擬具改良意見

天津訊云天津商品檢驗局爲改良華北棉產起見、特呈准實業部、設立華北棉業研究委員會、策劃進行、茲悉該會已於昨日上午九時召開成立會、出席委員湯澄波（檢驗局局長）、王澤春（津棉業工會主席）、原頌周（冀棉產改進所所長）、王炳文（建廳技正）、何泮廉（南大經濟研究所所長）、方顯庭（南大經濟研究所主任）、馮兆燊（檢驗局技正）、黃國佑（檢驗局檢驗處主任）、高岡（檢驗局農作物檢驗組長）等九人、由湯主席、開會後、首由主席略述該會成立之意義、旋通過由各委員詳細擬具研究改良棉產意見、俾提下週常務會議討論、以利策進、十時半散會、會後據該局負責者談稱、本省棉產、居全國首位、祇以年來不知改進漸趨衰落、關係民生至鉅、本局長有鑑及此、特聘請各方專家、呈准實業部、組織華北棉產研究委員會、藉資研究以利改進、該會已於今午（昨午）正式成立、會內除舉行儀式外、對於棉產之應如何改進、略作檢討、大致不外兩途、即治標的辦法、注意防止劣質貨物、治本的辦法即改善品質、關於研究方策、大約初步先自調查方面着手、俾資分別良窳設法改善、其次爲運銷與統制兩項、至詳細辦法、現已正由委員分別擬具、定下週內召開常會、提出討論、又本局長日前赴京出席全國商品會議、其關於本局之事項有二、（一）本局改組問題、（二）減輕商品檢驗費問題、關於前者、緣本局原定經費爲五千餘元、茲奉明令、減至萬一千餘元、局長爲求收支相抵、力行緊縮、故決定實行改組、將特二區分局歸併總局、藉資撙注、關於後者商品之檢驗、實部原定有費用於商品驗過後、例按商品良窳與品種、分別徵收費用、過去情形、檢驗費每月平均約達兩萬餘元、除去本局開支外、其餘悉數解部、惟經此徵費後國內商品、對於出口銷路上、大受影響、致難與外貨相抗、故現爲挽救起見、特擬將檢驗費減低、以期暢銷、至於上述二事之詳細辦法、本局已擬具呈文、呈請實部審核、一俟核准、當即正式發表、開始實行云、

商震談省政
擬設專員監督指導縣政
駐津外交處日內可組成

北平訊云、冀省主席商震、昨晨八時四十五分、搭平瀋車赴津、料理津沽保安司令部事宜、預定留津三數日後返保、據商氏昨在站語記者、長垣水災、近日情況轉佳、水已降落、永定河武淸縣境中泓河水漫溢、余尙未接詳報、處現在環境之下、余惟知遵照中央意旨、努力進行一切、無所謂消極與積極、外傳余表示消極說、實屬無稽云、

天津訊云、冀省主席商震、於昨日上午十一時三十分搭平瀋三次列車由平到津、津市府秘書長孫潤宇、公安局長劉玉書、津沽保安司令部總務處長陳文洪、北寧路副局長許文國、薊密區行政專員殷汝耕、工務局長楊豹靈及地方士紳雍劍秋等均到總車站迎迓、月台附近、略加警備、商氏下車後、與歡迎人員略事寒暄、旋即乘汽車至特別一區西湖飯店休息、下午三時赴意租界程市長宅探視程病、談約一小時許、乃往津沽保安司令部辦公、薊密區專員殷汝耕、河北省水上公安局長張起勝、唐山特種公安局長于鶴藩等、均到部晋謁、有所請示、下午八時、商氏復假西湖飯店歡宴保安司令部所屬重要職員、本報記者昨往訪商氏於司令部、比承延見、茲誌其談話如次、本人來津、係爲整理保安司令部事務、預定於二十三日返平轉保、如有必要、或將多留一二日、本人就任省主席職、業已兩週、保定雖爲前軍署所在地、而今已非昔比、公共事業不甚發達、殊感不便、消息方面亦欠靈通、故擬將津保與平保間長途電話、加以整理、汽車路亦即動工翻修、以利交通、省政設施、決先實行合署辦公、現正參酌已實行合署辦公之各省政府施行辦法、準備取長捨短、妥擬章則、於最近期內實行、以撙節經費、而增進行政效率、更爲便利計、決在此間設立駐津外交處、處址即附設保安司令部內、部內計設處長一人、副處長一人或二人、處員若干人、處長人選、是否由省府秘書長兼任、目前尙未確定、但此種組織、頗屬必要不久可開始辦公、對內決設專員制度、調查吏治、以明地方癥結所在、然後對症下藥、再次第整理、將來並擬對監督指導上、謀一適當辦法、俾得隨時改進、緣冀省近年政治之壞、已無可諱言、而河北省管轄之一百三十縣、各縣政治之良窳、尤難時時見到、必須縝密考査、故擬劃全省爲十三區、每區定爲十縣、設一專員、將來專員是否兼任縣長、刻已參照江浙皖鄂諸省章程擬定、至本省匪患、現尙未完全肅淸、亟應淸除、以安閭閻、俟專員制度實行後、或即委令專員兼任各縣保安司令、以資指揮便利、本年長垣縣境、以受黃河太行堤漫溢影響、又遭水患、省府正籌辦急賑中、並請中央撥款救濟、尙無復電到省、現經撥款五萬元、趕辦搶險工作、本年財政、目前至爲困難、歷年所虧欠者計達六百萬元、更因戰區收入短少、每年不敷約三百萬元、長此以往、省政進行、當受重大影響、擬日內呈請中央、陳述艱窘情形、懇請設法補助、否則殊無力支撑也、至於戰區保安隊之指揮問題、前晤殷陶兩專員時、業許由專員公署隨時調遣、又已往各隊番號、未能一致、刻亦經實行劃一、統稱爲河北省保安特警、共分五個總隊、第一總隊長爲張慶餘、第二總隊長爲張硯田、第三總隊長爲劉佐周、第四總隊長爲趙雷、第五總隊長爲李允聲、馮壽彭、羅紫宸兩部、亦擬編入該隊、各隊餉項、仍按月由專員公署轉發云、

歐亞航空公司
決增加資本
下月將開闢陝川航線

南京訊云、歐亞航空公司、將闢西安成都線、平粵線因長沙漢口兩機場被洪水淹沒、鄭州廣州段客貨極少、飛機不敷分配、暫時停航、西安蘭州及寧夏包頭線、近日客貨擁擠、已於上週起增班、每週往返各二次、

南京訊云、歐亞航空公司、爲完成國際航空線、已由交部與德方商定、將資本總額、由五百萬元增爲七百五十萬元、仍照原合同中德認股比例分担、已呈國府備案、並請修改合同內資本條款、

上海訊云、歐亞公司向德商訂購雙發動機容克斯機三架、

京義線信息不通

據當地訊云、朝鮮京城平壤間、因廿二日夜來之豪雨、電信電話、陷於不通、目下無復舊之望、因此日本內地與滿洲間之電信、遂經由大連送受云、

華人壽保險展期開辦

南京訊云、郵政總局息（一）簡易人壽保險、原定七月實行、因籌備不及、展至九月初開辦、再推及全國、（二）儲匯局今春長沙開辦農村放款、成績甚佳近奉部令擴大放款範圍、現已在蘇省崑山實行、浙吳興等縣正籌備中、今後並當斟酌情形、推廣各地、（三）爲謀郵政之改良、決組郵政設計委會、月內可成立、

華中黨部紀念週

【南京廿二日電】中央黨部國民政府、今晨在中央黨部大禮堂舉行紀念週、到葉楚傖等六百餘人、由葉主席、行禮如儀後、由陳肇英報告閩省黨政軍最近情形、至九時宣告禮成散會、

新法官將分派各省

【南京二十二日電】法官再試及格人員李學燈等五十七人、現正由司法行政部辦理分發、月內即可正式派往各省法院服務、並將于本週內、在考試院舉行授証書典禮、所有及格文憑考試、正積極趕製中、

日陸軍定期更動
滿華關係主要者

【東京二十二日電】陸軍大更動轉補之主要者、並滿華關係如左、

參謀本部步兵大尉、大勳位、雍仁親王
任陸軍步兵少佐、補步兵第三十一聯隊大隊長、
陸軍大學校教官騎兵中佐、大勳位、恒憲王
補騎兵第十聯隊長、
教育總監部科員步兵中佐、大勳位、李王垠
任步兵大佐、補步兵第五十九聯隊長、
軍事參議官大將 菱刈隆
待命
軍事參議官大將 松井石根
待命
第二師團長中將 秦眞次
待命
○○○○司令官中將 佐藤三郎
令參謀本部附
支那駐屯軍司令官中將、梅津美治郎
補第二師團長、
○○○團長中將 蓮沼蕃
補騎兵監、
中將 笠井平十郎
補○○團長、
中將 河村恭輔
補○○司令官、
○○隊長少將（佐野光信
補滿洲陸軍飛行學校長、
少將、多田駿
補支那駐屯軍司令官、
東京警備參謀長、少將 大谷龜藏
補○○留守司令官、
陸軍航空本部總務部長少將 小笠原數夫
補○○○隊長、

【又電】因陸軍定期更動、陸軍省滿蒙班長、並中國大使館附武官補佐官、已決定更迭如左、
中華民國駐剳大使館附武官輔佐官、砲兵中佐 影佐禎昭
補陸軍省滿蒙班長、
中國駐屯軍參謀、砲兵少佐 大木良枝
補中華民國駐剳大使館附武官輔佐官、

【又電】關東軍關係更動如左、
關東軍司令部附、步兵大佐 永津比佐重
補關東軍參謀
濟南駐在武官、步兵中佐 花谷正
補關東軍參謀、

更動批評
以人才適任主義配置人材

【東京廿二日電】由眞崎教育總監之更動問題、堪注目之陸軍定期大更動即於廿二日午後發出內命、林陸相於此次更動、在强硬決意之下、將部內統制强化同時、臨以適材適處主義爲方針、果然自向來有種種風評之第二師團長被免職、關於與眞崎總監衝突、陸相遂使眞崎大將辭任、如陸相確固之決心、更在此次更動對師團長在職不過一年之秦中將、處以待命、對將部內統制强化之事、在此次更動中最堪注目者、又與此同時、菱刈松井兩軍事參議官勇退、對在團部內人事刷新上、乃爲當然無事調之推遲、又陸相將眞崎大將之教育總監辭任、又秦第二師團長之被免職外、有種種傳說、建川第十師團長之轉補參謀次長、小磯第五師團長之轉補航空本部長等、在此次更動退讓、待下次機會待機、對所謂正當派、一時敬而遠之、將人材集於各要處、如石原莞爾大佐之參謀本部作戰課長、石本大佐之調查班長、影佐中佐之陸軍滿蒙班長、

又一方永津佐比重大佐、花谷正中佐等、被配置於關東軍之要處、完整陣容、最堪注目、又東條英機少將之第十二師團司令部在勤、爲將來之待機、觀測建川、小磯中將等、於最近機會、將就中央主要職、要而言之、此次之調動、爲最表現林陸相之性格者、雖一掃眞崎大將、秦中將處案亂統制之勢力、但此務使不刺戟派閥之感情、避免中央首腦部事之更動、確切實行適材適所主義、配置人材統制之第一步、又梅津華北駐屯軍司令官之第二師團長、認爲該氏手腕之拔擢、後任之多田華北駐屯軍司令官、爲宮城縣出身之第十五期生、常在中國、爲部內有數之中國通、滿洲事變後、爲關東軍司令部在勤、任滿洲國軍政顧問、對打開今後華北之日滿關係、最爲適任、

滿洲關係升級主要者

關東軍○○○長、少將、蓮沼蕃
關東軍憲兵隊長、少將、岩佐祿郎
關東軍○○○長、少將、川岸文三郎
旅順要塞司令官、少將、田中稔、
任陸軍中將、（留通）
關東軍司令部附、
砲兵大佐、安藤麟三、
任陸軍少將、

食糖過多眞危險
血變酸性諸病生

一旦發病、非速調理不可、惟病前豫防、尤爲緊要、在此意味、最近在醫學界有血液酸性化之新研究、漸爲治療界所重視、據其研究、原來人体內之血液、即以阿爾加里性爲常態、倘如傾於酸性、則成爲醫學所謂『阿氣多齊斯』而惹起種々疾病也、査『阿氣多齊斯』雖於筋肉激動時、可有幾許之生成、然其九成九分、以

酸性物之過食

爲主因、所有食物、如就性質分類可爲阿爾加里性與酸性兩種、就中吾人如攝食過量之酸性食物、例如多食糖或糖菓、即起阿氣多齋斯蓋糖分一經吸收、即在血液內生成遊離的有機酸、侵潤於臟器之組織細胞阻害其機能、故此物非予迅速排泄不可、惟有機酸如以游離之狀態而排泄、則激刺腎臟或大腸等排泄器官、結果惹起腎臟炎或大腸加答兒等難症、幸而有造化之妙、惠給吾等身体能防如此障碍之一種自然治癒力、即体內之加爾修母(鈣)馬固內修母等與有機酸結合、使之

化爲中性鹽類

然後排泄、幸免傷及腎臟等排泄器官也、但血液內如缺鈣質、則該有機酸從牙齒或骨格剝奪鈣分而達成結合之目的嗜糖之人多患牙齒、尤以發育正旺之小兒其害尤甚故醫學者關於此事警告謂五六歲兒童一日之中食糖五格蘭姆以上、則有害衞生云、

血液之酸性化ー即阿氣多齋斯不特損傷牙齒骨格、且易招胃腸腎臟之衰弱、尤在婦女、阻害骨盤之發育、及至妊娠前後、惹起種々障碍、又使一般人之身体趨於虛弱、易罹疾病凡易患結核病、已成無可客疑之事實、又正患結核中之人如成阿氣多齊斯、則

結核菌遽而繁殖

促進發熱及其他之病勢、亦爲醫學所証明之事也、又據理化學研究所之實驗結局糖類食物之弊害、與維他命B有密接之關係、維他命B缺少時、給予砂糖則其害尤甚惟維他命B愈多、糖分之弊害愈少、故多食糖菓或砂糖之人必須攝取多量維他命B也、然則如維他命B攝取方法何、即以『若素』之服用、爲最合理的方法、蓋『若素』係撒咯羅米西斯菌(黑非菌一種)製成之藥劑而所含維他命B極爲豊富、稱處萬有生物中之第一位也『若素』成分、不特有能防糖害之維他命B、且包含具有能中和血液內有機酸効力之加爾修母以及賦與諸臟器組織細胞活力之所謂活性酵素、故能有多角的効力也、

過食肉類 有同樣弊害

肉類ー一般人以爲此係最富滋養的食品、似此觀念未必爲誤謬、雖然是好的滋補品、食之過多、則反有

放出毒素惡作…

而傷身体之虞、肉類雖依獸肉、魚肉、鳥肉之別、各成分不免有相當之出入、然由一般的而言、富有蛋白質爲其特長蛋白質侯入体內、雖其一部分成爲熱量力量等之精力原、然其多大部分則充於造肉造血之用、如此之功用、爲使肉類當作滋補品之理由、但如攝食之量超過定量、則不特無益、且其過剩之蛋白質全都排出於尿中、故使腎臟陷於疲勞、自無待言、又雖於未至此前、亦有碍消化而使胃腸化弱、加以肉類、已如上段所述、在酸性食物中最爲代表的食品、故如過食之、則與糖同樣成爲阿氣多齊斯之重大原因凡身体必要的榮養素、自有一定之限量、爲充足此量計、

…如胃腸健全…

而食物的消化及吸收圓滿進行、則攝食不須多量、且榮養素因其含水炭素(澱粉質)、脂肪、無機物、維他命等各種成分相互作用、始能有効、故各成分之均衡、尤爲重要條件也、肉類之偏食或過食、有害於身体、蓋此故也、在此意味、對於嗜食肉類之人欲勸者、乃榮養酵素劑「若素」之常用是也、蓋本劑成分中因有能促進消化液之分泌、強旺胃腸機能之酵素及霍爾蒙極爲豊富、故如服用、能使消化吸收趨於活潑、自無待言『若素』之功用不止胃腸之強化一事、且能普遍於全身機能、故有防止肉食易有之腎臟障碍、提高血液及全身新陳代謝之功効、凡多食肉類之人、最易患便秘症、如常作便秘、則因腸內容物之腐敗醱酵、發生毒素、混入血液循環全身、故有招來蕁麻疹、動脈硬化、頭痛以及成

…衰老早老原因…

之虞、惟如常用『若素』可強化胃腸、整頓大便、能防止上項各症、且本劑網羅身体應有之榮養、而平均補給於全身、故對於攝食不免偏行之人本劑尤爲不可缺少之妙藥也、

藥劑選定方法

『若素』特以一月份一瓶金票一圓六十錢、即每日不過需數分錢之低廉藥價、由日本東京芝公園大門際『榮養與育兒之會』(振替東京一七〇〇番)、頒布於各國、華滿各埠著名藥房皆有出售、…(記者附識)

惟據榮養與育兒之會當局聲明、最近有『ヘーフェ』『酵母』、『イースト』等類似名目、近似裝璜之藥劑繁多、且聞藥房之中、有稱此類効力與『若素』無異推奬於主顧者、雖然、『若素』絕無代用藥、蓋本劑係由數百種黑非菌中選用最富醫藥價値之一種、經特殊完美之設備、依專賣特許之方法製成、其藥効有獨到之特徵、不言可知則雖有市井所謂類似藥、爲如何之宣傳、亦不値識者一噱也、惟希一般主顧諸位不爲此輩所欺則幸甚云

報上診病

回答者　顧問醫學博士　小田美穗

◆胃下垂症療法

(問)因患胃下垂症、胃部重脹、食思絕無、並常作便秘、請示治法…(K生)

(答)先以食養生爲主、並愼於滋補品之食用勿過多或偏行、暴食暴飮亦須戒之、又每日數次攝取少量之易消化榮養物、食後右側横臥、休息半小時許亦有効果、同時服用如『若素』能從細胞起助長消化、加强胃腸之藥物則必有効驗

◆宜於肋膜炎之藥

(問)鄙人係就診判爲肋膜炎、正在治療中之卅歲男子、請示適宜之藥劑……(長野 大澤武雄)

(答)肋膜炎、雖有由打撲而起之單純性者、然大概屬於結核性者、故有持久療養之必要、本病大別爲乾性與濕性、蓄水不多可不需手術而癒、倘如發熱持久不退、呼吸急促、非施手術不可、療養法以企圖全身榮養之充實、振起自然治癒力爲眼目、至於藥餌、以『若素』爲適

◆妊婦之食慾不振

(問)鄙初次妊娠三閱月食慾絕無、惡阻沈重、若惱萬分、請示調理法……(東京、京子)

(答)幾許惡阻、妊娠初期必有之事、惟胃不納、則減少抵抗力、母体胎兒均有危險、不可放置、醫師之治療法有英蘇靈注射、惟『若素』、因含英蘇靈同樣之成分且有克利哥尼基因、維他命B以及能促進食慾之種々酵素、强化全身之酵素及榮養素故如服用本劑、必有滿意之効果

主婦之友八月號の大評判

ピカ一人氣花形大會

雜誌界空前の豪華版

寶塚少女歌劇と東京大阪兩松竹少女歌劇の人氣スターの舞臺と家庭生活を『主婦之友』が特に撮影して發表した大畫報。堂々百數十頁の目もさめるやうな大豪華版で大評判

寶塚第一の人氣花形葦原邦子さんがスケッチをしてゐる大評判の寫眞

颯爽たる小夜福子さんの舞臺姿

女物大島紬五百反贈呈の大懸賞發表

女の犯罪を語る座談會
女の犯罪の裏面には何があるか。恐ろしき墮胎、嬰兒殺しは誰の罪ぞ。萬人必讀すべき空前の座談會で大評判

◆海邊で開いた海女の座談會
千葉縣大海月の砂濱で十二人の海女が座談會を開いた全く空前の特別記事

◆北海の孤島に燈台守を訪ふ　吉屋信子
北海道沖の荒海の孤島松前小島の燈臺を吉屋先生が訪問された大評判記事

性生活から見た夫婦和合の祕訣
夫婦和合の上に一番大切な性生活の祕密を諸岡博士と保坂博士が無遠慮に公開した特別記事。家庭圓滿の祕鍵だと大評判

公娼地獄を脱出して更生した女の哀話
十二年間貞操を賣つて悲しく死んで行つた若き娼妓、魔窟を脱出して女給に更生した娘、呪ふべき公娼制度の裏面を根こそぎ探訪した事實哀話

◆夏の蟲で作った妙藥の効能
いなご、とんぼ、蟹、蝉その他いろ〱の夏の蟲は難病によく效きます。實驗者が特に藥の作り方を公開して大評判

◆精神病を家庭で治した經驗
不治といはれてゐる氣狂ひを醫者にもかけずに家庭で治した經驗發表

◆勤人の奧樣が成功した小商賣
勤人の奧樣方が小資本で小商賣を始めて成功した方法を詳しく發表

◆山と海へ行く人の美容相談
海水浴や登山にお出かけになる前に、ぜひこれだけは御覽おきください

◆赤ちゃんの上手な育て方畫報
赤ちゃんをいつも機嫌よくさせる方法を美しい畫報で詳しく發表す

◆流行のレース編手藝の作方
大流行のレース編手藝品の作方を澤山發表誂方も早く御覽ください

實物大の型紙五組贈呈

◆男子用開襟シャツの型紙つき作方
ワイシャツ代りの大流行の男子用開襟シャツの作り方で大評判です

◆婦人用ブラウス三種の型紙つき作方
最新流行の涼しいブラウスの新型三種を實物大の型紙つきで發表したので大評判

◆日本着物のフランス人形の型紙つき作方
大人氣のシャーリーテンプル嬢人形を中原淳一先生が型紙…

別冊大附錄

玉子の和洋料理

夏は玉子が一番安心です。お安くてどこでも手に入ります。この附錄には、玉子の珍しい和洋料理法を二百種も發表してあります。全部畫報式の別冊付錄で大評判です

長篇小說　虹の故鄕　牧逸馬
突如として逝かれた牧逸馬先生の絕筆小說。哭くな女性の卷本號で完結

長篇小說　人妻椿　小島政二郎

長篇小說　男の償ひ　吉屋信子
お待ちかねの吉屋信子先生の傑作小說。非常な大評判

長篇小說　眞實一路　山本有三

長篇小說　白梅紅梅　林不忘
林不忘先生の絕筆小說

六十錢（送料七錢）　東京神田　振替(東京)八一〇　主婦之友社

所謂嚴重抗議 在蘇猶風馬牛

當局決先澈查 根本交界綫

外交部特設國境調查班

【新京專電】滿蘇國境越境問題、屢見迭出、已非一次、每經政府對蘇嚴重抗議、屢遭蘇聯詭詐、絕無誠意、時至今日、政府已覺悟此等國境問題、徒事所謂嚴重抗議、在彼猶如風馬牛之不相及、毫無効果、蓋非由確定國境根本界綫、難以期其解決、爰是外交部當局、決在部內特設「滿蘇國境調查班」、用資根本調查界綫、即將尼布楚條約、恰克圖條約、阿巴該圖條約、璦琿條約、天津條約、北京條約、興凱湖條約、琿春條約等所定界線、及其他文獻、並地勢變化之作用、詳加研究、俟其完竣、確定界綫後、從新開始對蘇折衝、

總務廳中心主義 各局處歸併統制

滿洲國爲使總務廳之中心主義、徹底、而以新設企劃處爲始、繼而企圖總務廳各局處之廢何統制、確聞現在決定者如左、

一、前者立案中之企劃處官制、已離法制局之手、準備提出國務院會議中、

二、在建設途上滿洲國負重要任務之需用處、於業務之性質上、有現在以上充實之必要、在此際以總務廳之外局昇格爲營膳局、

三、向來爲總務廳外局之法制局、在事務統制之關係上、置於總務廳之直轄下、實屬至當、因之將局改處、稱爲法制處、

四、在法制局之移管同時、向來在該局內設置之統計處、移歸總務廳直轄、

以上概括於本月下旬或下月上旬提出於國務院會議、以期實現、再此外監察部之移管於總務廳、監察院之改造、及立法院之縮小等諸說、曾有傳說、而此與組織法相關經、故急速實現甚難、

全國初等教育機關 一萬四千處 教育設施頓充實

最近滿洲國之教育設施狀況、如初等教育機關、現在計劃中者、共計全國已達一萬三千九百十一校之多數、因之文教部預想不出數年、即將文盲掃除云、

▲現有學校統計

小學校	一〇、九二二
中學校	一七八
師範學校	一〇九
職業學校	四一
大學及專門	七
私塾	一、六二四

學生數

小南校	五九六、六八八
中學	二六、〇二一
師範	八、七二七
職業	四、五九二
大學及專門	一、九八七
私塾	二九、九五二

教員數

小學	一九、六三三
中學	一、八二〇
師範	七〇一
職業	四二八
大學及專門	三〇六
私塾	三九四

▲計畫中之校數

小學	二、九五九
中學	三三
師範	三六
職業	五
大學及專門	三

分期在各縣舉行 醫學講習會

奉天警務廳衛生科、現以省下業醫者、約有四千餘名、其中有確實醫學者雖有、但濫竽充數者、則大有人在、爲謀醫學之向上計、將分期在各縣舉行醫學講習會、凡各縣之業醫者、均須入會講習、聞省垣第一期講習會、現正開辦中云、

寫眞說明 領賞紀念

恩賞建國有功勞者之賜金、第一批于二十二日頒發已詳前報、此圖即是日領賞紀念攝影、上圖爲龍江省長金璧東、下圖前列中央第一軍管區地區司令王殿忠、其右興安南省警備司令巴特瑪拉布坦、其左第三軍管區司令官張文鑄、兩圖均係領賞退宮時之攝影、

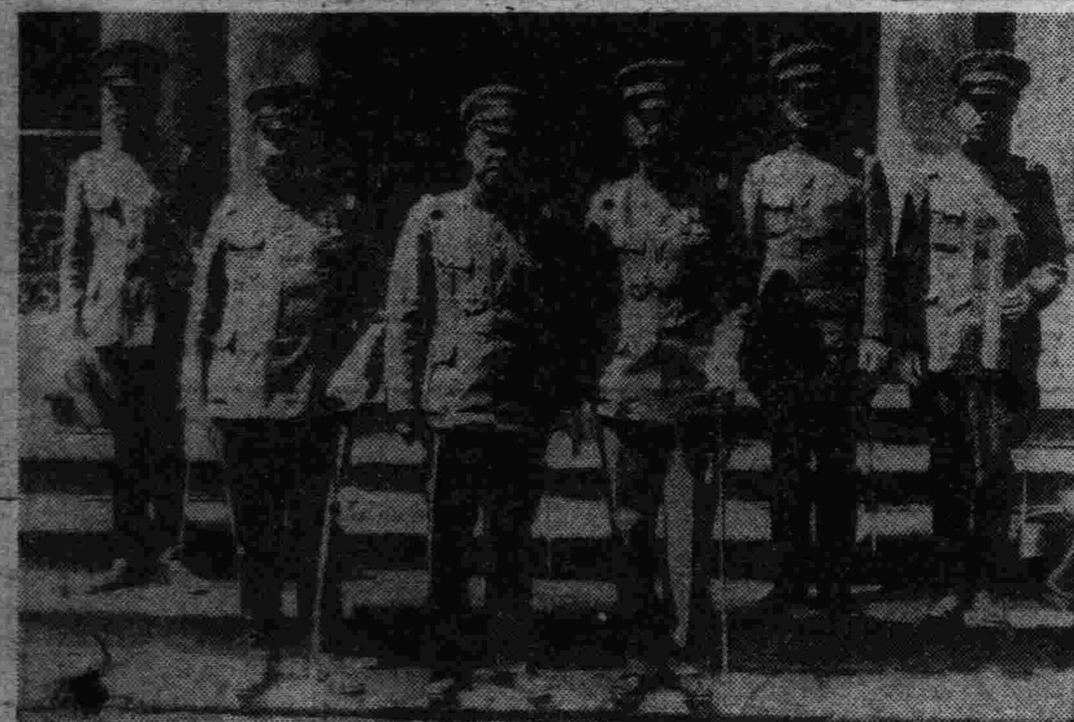

總務廳文書科長人選

奉天省公署總務廳文書科長張聯文、已陞任文教部禮教司長、已誌本報、茲聞該科長尚未赴京就任新職、約本月內定可啓行、關于所遺總務廳文書科長之人選、聞省公署方面、已內定該署秘書官接充、日內當可發表云、

省公署令各廳 勵行撙節

奉天省公署、昨訓令民警實教各廳、及瀋陽警察廳云、爲令遵事、案奉民政部第六四號訓令、內開、爲令遵事、查康德二年度預算、按照國家健全財政根本之方針、暨因會計年度改正、本年度僅編成半個年份之預算關係、新辦事業、不得不限于確屬緊急者、而准許之、幷爲充作斯項財源之一部起見、對于各部所管之各項費用、應即勵行標準預算之撙節、是故辦公費額、不得不節減一成至二成之數、以資挹注、茲當預算施行之際、務於本部另令頒發之預算範圍內、加意儉縮、圓滿實行、期無遺憾、除分令外、合行令仰該省長即便遵照勿忽、等因、奉此、除分行外、合行令仰該廳長照辦云云、

省令各縣籌派 鄉村指導員

省當局、查各縣鄉村村長副、均行選舉、將來村務之改善、農業之發展、例須加以指導、特行令各縣、籌派指導員下鄉、指導村務、以改善村務云、

豫定九月一日實施之 國鐵改刻要領

鐵路總局、定九月一日實施國鐵行車時刻之改正、關於此、前者即在起草中、近來起草完畢、待總局長之裁決、即對正式決定、而此次之行車時刻改正趣旨如左、

一、在京濱路軌道變更同時、必須變更全滿鐵路之運轉系統、因此連京間及京濱間之列車配置、有所變更、

二、在鐵道設施改善同時、將運轉時間及停車時間縮短、可能增加速度、

三、使各路列車之接續狀態、更加良好、

四、爲圖輸送能力援和、實行增發列車、

其主要改正要點如左、

一、滿鐵之特急「亞細亞」延長至哈爾濱爲止、

一、在奉天哈爾濱間實行普通列車之直通運行、

一、將現在新京哈爾濱間客車三往復、變更爲四往復、

一、在奉天大虎山錦縣間溝帮子錦縣間各各增加輕油動車一往復、以便利地方旅客、

一、將現行奉山路四〇五列車、由奉天發九時三十分、提前二小時、使與滿鐵各列車之連絡圓滑、

一、在新京鐵路局遷移吉林同時、預想到新京吉林間之交通頻繁、而在該區間增加旅客車一往復、

一、在今年十一月羅津港營業開始之際當即使新京、羅津得以直通、將現行新京圖們間二〇三列車及二〇四列車、約增加二小時半之速度、按從此列車、

一、對濱綏路之現行旅客列車一往復、在哈爾濱濱江牧丹江間之區間的、增加混合列車一往復、

一、在濱洲路昂昂溪以西之夜間運轉、有鑑於給與旅客多大之不便、在滿洲里殿於對蘇亞聯絡無支障之程度、變更列車之配置、

一、在哈爾濱、昂昂溪間、增發混合列車一次、

然在今後改正之最大者、無論如何、係『亞細亞』之直通哈爾濱也、將此與現行(大連發午後八時新京到午前八時五十分同發九時半到哈爾濱午後二時五十二分)相比、約快五小時二十分、其他在全路之速度或接續圓滑、加以考慮、在該新時刻實施後、對滿洲國鐵路之活躍、大堪注目、

蓧省長視察東邊 今晨凌空飛往

奉天省長、爲視察東邊濛江各縣農村治安情形、及復興工作現狀、已擬由奉率同三谷警務廳長、劉民政廳長、並星子藤井升巳等三科長、乘機飛往東邊各地、實地視察、並預定降落勘查各節、已誌本報、茲已準備安協、準於今二十四日上午九時許、在東飛行場搭乘飛機出發、預定即晚旋奉云、

瀋水小新聞

一討租行毆一

大西關萬寶大坑南、住有于清林者、年三十餘歲、山東人、二十二日下午三時餘、往附近王姓家索取積欠房租十餘元、因屢討未償、于清林怒氣勃勃、遂尋得木棒一枝、將王某頭部擊傷、當時皮破血出、欲往警所理論、後經旁人勸解多時、將王送醫院調治傷事云、

一抓獲小偷一

南八家子警所管界甎化里、住戶王姓院內、廿二日晚十二時許、突有小偷一名、潛入院內、始將租戶車姓窗外懸掛之筐內所盛肉絲等物、均行窃食、繼則欲奪門入室、被同院住戶崔某杳覺、急呼有賊、出門尾追、偷兒越墻出院、崔急追拿間、適有警士梭巡撞遇、當即抓獲、其肩上尙抗由他處窃得之呢大氅衣物數件、遂即帶所訊辦云、

一眞是潑婦一

小西邊門外、住有陳某者、以賣水豆腐爲業、僅可糊口、其妻孫氏、每譏陳無能、以資飲食穿帶不佳、廿二日晨刻、因無米爲炊、令陳購買麵餅、陳答無錢、孫氏悍性勃發、潑口怒罵、陳怒擊孫兩拳、詎孫氏猛力批陳一頰、並將陳之陽物抓住、撦得陳某叫痛、同院拉勸方休云、

一烟犯被獲一

北關鐵嶺道附近、住戶常某素有烟癮、二十二日午前十時、由日站購買烟土二兩、行至小西邊門防近、被該地警察查獲、帶所罰辦云、

一一撞三個一

南關娘娘廟胡同、住戶鄭某現年五十四歲、二十二日午后四時許、抱其三歲幼孫、左手又攜六歲幼孫女、在胡同內閑走、忽來一騎車者、行駛頗快、該鄭叟正在前行、躲避不及、致被車撞倒、幼孫及其幼孫女、均被撞傷、當將該騎車者、扭至分所理論云、

測量艇興安興凱兩隻 已在哈埠進水

【哈爾濱專電】交通部新造之測量艇興安興凱兩號、已于二十三日午前十時五十分、在鐵路總局水運造船廠之水面、舉行盛大進水式、李交通部大臣、尹江防艦隊司令官等、並滿日官民、多數參加、一時頗極其盛、

瀋縣勦匪會議 今日在署舉行

瀋陽縣公署警務局、以時値青紗障起、各區匪警、一再頻傳、强搶綁架、勢頗猖獗、致本縣境居民、甚感惶恐、現爲根本勦清之方策、並協議勦討辦法、擬於二十四日午前十時許、在縣署會議室內、召集各區警察署長警察隊長等全體出席、舉行警務治安會議、對於縣境之治安、以及防匪方策、有所討論、聞警務局對警務之行政司法保安各項、均有所提議、及諸詢指示事項云、

縣境五區匪警 三匪連搶三戶

瀋陽縣境五區沙坨子警察署界、也什牛彔村、住民孫蒲甫家、二十二日午前零時四十分許、突有胡匪三名、各持槍械木棒、闖入該戶院內、即行威嚇行搶、旋又竄入附近戶陸長達齊景和家、施行强搶、結果三戶之財物其搜索一空、共計搶去三戶衣服、約値百六十餘元、國幣七十餘元云、

騙劫奇案 僞丟包 眞搶財

二十二日午前、省垣城內小西門裡地方、竟而發現略包詐欺劫財事件、茲誌其劫財經過如下、被害者王希聖、現年十七歲、本月二十二日上午十一時許、由洋行派赴小西關上頭源隆錢莊領欵、歸途經小西門裡大街地方、突然瞥見前行一人丟失白色布包一個、該人竟而毫不知覺、茫然前行、王希聖竟以幸獲意外之財、當即近前擬伏腰檢取、適附近一人、捷足搶得、當即對其曾稱、包內有物、似爲錢欵、我等二人當均擧之、乃即議定、行至僻靜處所、計劃開包分肥、不意丟包之行人、尋蹤找來、即僞稱其包內僅係裏有錢鈔、三人對面打開後、則其所謂錢欵、一無所有、於是堅謂已被其二人分得、即指飭另一人檢查腰內、則一文無有、復又指飭檢查王希聖、則領得之金票八十元在、當即被其强行劫去而逃、王希聖覩狀、驚惶無措、即行奔赴就近小西門裡分所報告、請求緝捕云、

天氣豫報

廿四日 南東風 曇

廿三日溫度 最高 卅度五 最低 廿度四

中興鎭被襲

廿一日午後十一時許、安東縣第五區中興鎭、(安東西南方六滿里)襲來匪首天祐以下約二十名之武裝匪賊、綁去村民八名、並鴨渾水上警察署警士王海樵后、即行逃走、接到急報之中興鎭警察署、急派警察隊前往、在山裏與匪賊交戰約二十分鐘、已奪還肉票四名云、

令各縣劃一 保甲服裝

奉天省公署、現以各鄉保村甲之服裝、多不一致、殊礙觀瞻、特于昨通令各縣公署、對于各鄉村保甲之服裝、務必劃一、不得參差、其服裝式樣、由各該縣署自行規定之云、

夏季大學講師聘定 明晨舉行開學式

奉天市政公署籌備中之紀念皇帝陛下御東訪事業之一夏期大學、日來報名之學員、頗爲踴躍、已誌本報、茲市政公署以開學期迫、除對日側講師已經聘定外、滿方講師、亦已聘定、同時講師之演題、即行擬定、該大學定於明二十五日午前八時許、在城內皇宮花園省教會院內舉行盛大之開學式、報名學員、迄於二十三日止、已達三百五十餘名、率爲省市各機關官吏、及省市立學校職教員、茲將滿方講師及講題誌下、

金毓黻講勃海扶餘府考、韋煥章講禮俗及敎育、周潔忱講孔道即王道、

學徒研究團由連來奉

東鄰至誠會主辦之學徒研究團三百三十六名、於二十三日午前八時二十分、由連抵奉、旋於九時十分、前往撫順、午後五時零五分、再度來奉、豫定留奉二日、二十五日午前九時零五分前往山海關云、

擬移地辦公 第二地區司令部

第二地區司令部、現設在小南門裡、前督察隊院、與第五旅同舍辦公、廖炳宸司令官、以現址不敷佔用、請准移往軍管區部後院一部官舍內辦公、現正在修理、不日即行移往云、

法院旁聽錄 流彈傷人致死 劉占卿遭訟累 一上一

劉占卿、北鎭縣人、住豐戶屯、現年五十一歲、生有二子、長子玉昌、次子玉良、父子三人、均係務農爲業、人頗忠厚、有鄰村高富祥、素係無賴、九一八政變後、即流爲匪類、劉占卿雖不是富戶、家境亦頗小康、去歲舊歷十月初十日夜半時、劉占卿家有胡匪數人、擬行搶掠、業將劉占卿抱住、幸經長子玉昌、鳴槍嚇跑、惟各隣村、以聯莊曾定章、一村有警、衆村鳴槍、是夜劉占卿鳴槍嚇跑各匪、翌日上午、經人發覺、豐戶屯村東一里許、有無名男尸一具、當報警轉請檢驗、確係因槍傷身死、當時無人認尸、事隔二日、經高會春前往認領、並誣劉占卿父子三人、將其子槍傷身死、因此高劉初起糾紛、控經黑山縣署、結果劉占卿、劉玉昌劉玉良均無罪、告訴人高會春不服、上訴奉天高等法院、經審判長楊潔民、開庭審理、茲將筆錄記下

問　(劉占卿)多大歲數、

答　年五十一歲、

問　那縣人氏、

答　北鎭縣、

問　住甚麽地方、

答　住豐戶屯、

問　你是甚麽職業呢、

答　莊稼人、

問　劉玉昌、劉玉良、都是你甚麽人、

答　劉玉昌是我大兒子、劉玉良是我二兒子、

問　因你犯殺人嫌疑、黑山縣宣告無罪高會春不服上訴本院、你有甚麽話說呢、

答　我家去胡匪多人、黑夜之間、不知是誰呀、

問　去年舊歷十月初十、你因甚麽拿槍把他打死啦、

答　不是我們打死的、

問　是誰打死的、

答　是亂槍打死、

問　怎叫亂槍呢、

答　十月初十那天晚上、是黑天、看不准就知有胡子去啦、我們爺三個、出來抵抗、我剛出大門、有一個人、把我抱住、我用力掙一正趕上我大兒子、在院內放一槍、把胡子就嚇鬆開手啦、我就跑回院裡去啦、

問　從那來的胡子、

答　我聽狗咬出去的、

問　你所狗咬出大門去看、怕有偷莊稼的、不想就被胡子抱住、你大兒子在院內放一槍、胡子把你鬆開、就跑啦、是不是呢、

答　是、

六百無牌洋車 一律補捐發還

奉天附屬地警察署、以界內無牌拉客之人力車、極爲衆多、若不加以整理、誠恐發生事端、爲實行整理及取締計、於本月中旬、由該署全體警員出動之下、結果、無牌之人力車、共計六百餘輛、均皆被獲濟網、現爲體恤該等生計起見、於二十二日全數移交瀋陽警察廳、照章處理、警察廳據函後、即將無牌洋車、全數寄存於南市場警察署、一方通飭人力車主即日備具錢款、以便補購車牌發還車輛云、

誘姦人妻致死 姦夫乃入囹圄

瀋陽縣七區財落堡警察署界艦古台村、住戶張殿元之妻徐氏、現年二十七歲、同村住民關世福、年二十七歲、因見該婦年青貌美、時以雇用洗做爲名、乘隙勾引、該婦因受其物質以及種種之挑逗、久之竟爾成姦、二人時常相約幽會、以洩淫慾、本月十五日、關世福乘其父等外出農作之際、當即潛赴張婦家內、懇求幽會、得該婦之允許、即時成其好事、不意正在濃興方酣之際、適被該婦之公爹回歸、當即撞遇、姦夫關世福、僥倖脫逃、但該婦因受各方之物議、一時羞愧難當、即於十七日晚、乘家人之不備投井身死、經人發覺打撈後、該張殿元等以該婦之死確屬被關世福誘姦、被人識破羞愧身死、當赴該管警察署報告、即將姦夫關世福捕獲到案擬併有姦不諱、該署以事關人命、即於二十三日備文呈送縣署訊辦云、

鐵路局表彰 錦縣車隊長

奉天鐵路局、頃查錦縣列車段車隊長安齊一郎、市川末治乘務列車時、查獲不正乘車之旅客、足徵注意週到、洵堪嘉許、各投與金一封、又大虎山機務段司機生王文有、乘務第七六一次列車、於進入芳山鎭站之際、發見機車次位之車輛燃軸、因處置適宜、以致損害僅少、洵堪嘉許、着投與金一封、以資鼓勵云、

總局定期舉行 殉職路員慰靈祭

鐵路總局長宇佐美、以國鐵各路路員殉職者達四百餘名、若不開會慰靈致祭、無以慰死者、而勵將來、乃定於八月十二日在皇寺舉行慰靈祭、已函各機關團體、請屆期參臨與祭云、

又通緝逃兵

奉天警務廳、頃據第一軍管區司令部函送大批逃兵表、咨請通緝、該廳當于昨抄同逃兵表、令仰各廳縣遵照、飭屬一體搜緝、務獲解究、逃兵姓名如下、上等兵高超、一等兵牟錫山、孟憲春、劉文成、二等兵劉振山、袁希福、周鳳山、李長江、宣鳳閣、于德渦、上等兵孫延祥、宋文廷、劉東、王春田、劉雨霖等十六名云、

監獄赤痢 有久續性

奉天監獄及看守所押犯、發生赤痢患者、由部派科長股長來奉協助預防、該科長股長等到奉、經檢驗結果似有久續性定預防期爲三星期、自十八日開始、期內各無繼續發生、則滿即解除預防、如有新患者再將限期延長云、

冠蓋往來

▲津田中將(駐滿海軍部司令官)廿三日午後四時卅四分過奉赴連、

▲鈴木大將本日本學徒研究團長、廿三日午前八時廿分、由連來奉、

▲土肥原少將(奉天特務機關長)廿三日午後一時四十三分、由奉赴連、

▲大江書記官(駐新京日使館附)二十二日來奉前往通化、

▲大橋外交部次長二十二日抵奉二十三日赴連、

▲佐藤駐哈日總領事二十三日抵奉、

批示

◎瀋陽縣公署(廿二日)

▲劉慶增　呈請建築許可由　擬候飭該區長查明報奪

▲過儒鋼　呈請建築許可由　批仰候該區長查明報奪

▲夏鴻財　呈韓守寬等曖昧武起官充村副詐取地租由　據但候該區長查復再奪

▲夏永恩　呈請補發新契由　據仰該民另具眞實圖書保證驗再奪

▲姚德潤　呈鮮人挖河佔用農田由　批仰候查明復奪

▲姚長鄰　呈鮮人挖河放水侵沒農田由　批候飭該區長查明報奪

涼意

李笠翁的妙句

『夏不謂客。亦無客至。豈止頭巾不設。併衫履而廢之。或裸處亂荷之中。妻孥覓之不得。或偃臥長松之下。猿鶴過而不知。洗硯石於飛泉。試茗花以積雪。欲食瓜。而瓜生戶外。思啖果。而果落樹頭。可謂稱人生之奇閒。擅有生之至樂者也。』（天）

另外一頁

歡迎投稿

記李白墓

（知微）

閑嘗稽考李太白墓之所在。據池北偶談云。姑熟青山李白生蘆。其形如筆。號筆蘆。績溪舒道原有詩云。筆蘆蘆府亦云。筆青山巔太平蘆星竹生青山李白墓上。陶安李翰林墓詩云。自別金鑾抵夜郎。江南有夢到朝堂。酒酣采石風生袂。崖老青山月滿梁。龍管鳳笙遺韻事。筆蘆星竹借文章。雲飛荒草苔碑斷。時有詩人醉一觴。註云。墓上產蘆如筆。有竹叢點如星。一統志言。李白墓在太平府城東青山之北。白嘗依族人當塗令李陽冰。悅謝家青山。欲終焉。及卒。葬采石之龍山。後改葬青山。宋郡守趙崧年爲祠給田。付僧看護。侯鯖錄云。李白墳土太平州采石鎮民家菜圃中。遊人亦多留詩。然州之南有青山。乃有正墳。或曰太白平生愛謝家青山。葬其處。采石特空墳耳。世傳太白過采石。酒狂捉月。竊意當時槀葬於此。至范侍郎爲遷窆青山焉。遂軒別記載。采石江頭李太白墓在焉。往來詩人。題詠殆徧。有客書一絕云。采石江邊一坏土。李白詩名耀千古。來的去的寫兩行。魯班門前掉大斧。亦確論也。演繁露云。采石江之南岸。田畈間有墓。世傳爲李白葬所。累塊圍之。其墳略可高三尺許。前有小祠堂。甚草草。中繪白像。布袍裹軟腳幞頭。不知其傳眞否也。白嘗供奉翰林。終不得官。則所衣白袍是矣。范傳正作白碑曰。白之孫女言曰。嘗殯龍山之東麓。墳高三尺。傳正時爲宣歙觀察使。論當塗令諸葛縱改葬于青山。則在舊墳之東六里矣。其時元和十二年也。然則龍山青山兩地。皆著白墳亦有實矣。至謂白以捉月自投於江。則傳者誤矣。曾鞏曰。范傳正志白墓稱白偶乘扁舟。一日千里。白之歌詩。亦自云如此。或者因其豪逸。又嘗草瘞汪邊。乃飾爲此說耳。正史及范柏皆無捉月事。則可證矣。至於昔人題詠白墓。詩篇尚多。如白居易詩云。采石江邊李白墳。遶田無限草連雲。可憐荒隴窮泉骨。曾有驚天動地文。但是詩人多薄命。就中淪落不過君。項斯經李白墓詩云。夜郎歸未老。醉死此江邊。葬闕官家裡。詩殘樂府篇。遊魂應到蜀。小碣豈旌賢。身沒猶何罪。遺墳野火燃。許渾於經李白翰林墓詩云。氣逸何人識。才高舉世疑。禰生狂善賦。淘令醉能詞。

焦山咏燕

（程艷秋）

燕子因求食。南來復北旋。欣遇舊良侶。喃喃語風前。似道珍重意。瞬息各一天。長途勞羽翼。爾我應相憐。

特寫消暑

一片冰心在玉壺

『誰能淘晚熱　閒飲兩三杯』

歌壇舞場

談徐碧雲

（景漢）

提起徐碧雲來。也許人們將他忘記了。他在平津等地。已有很久沒有出演。他的藝事極佳。當年極享盛名。有人曾把他列爲五大名旦之一。由此可見他的技藝不凡。他最擅長青衣戲。像『御碑亭』『白蛇傳』等唱作均頗精采。但是他年少成名。自甘墮落。以致聲價大減。平津不能立足。祇好到外埠去謀求發展。所以他頻年奔走於湘漢之間。他因爲有『嗜好』故在長沙出演的時候。曾經地方當局。通令他戒除。雖然受了幾天苦痛。但總算是與『苦海』脫離關係了。他現在開封。同老生趙化南出演。倘能號召一些顧客。

趙化南是津人。工文老生戲。唱工不很好。但做派和說白。卻有獨到處。記得他演『夜審潘洪』時飾寇準一角。公堂審潘一段。說白字字清楚。激昂神情。很能表達出來。未唱『叫聲老賊抬頭看』本任不比前任官』以快板唱出。亦極動聽。他最初在本市天華景出演。人緣尚好。後脫離該社。與胡碧蘭等配戲。去夏曾與侯喜瑞等露演春和。今春在平自行組班。出演廣德樓。亦不得志。此次與徐碧雲在開封合作。也許有能得到較好的成績吧。

談劇本

（惜華）

「龍馬姻緣」

李鍾豫撰。鍾豫字毓如。號江淮散人。揚州江都人。以眇一目。自號了然先生。時人呼曰李五瞎子。工書善畫。舊京市廛匾額。多出其手。官兵部司員。以狂狷爲上所惡。因事褫職。喜與伶遊。嘗爲同春福壽諸班編製劇本。以備演唱。年七十餘。始卒於京。此劇演柳星星事。係據前著錄情園主人之極樂世界一本。改編而成。由王瑤青首演之。此本近年已無演者。劇本亦不多覯。余藏一鈔本。

塑史

（七）　（慶父）

眞宗大中五年。翰林徐小博。待詔高文慶嘗成之。爲時所稱（古今圖書集成卷二十）宋紹興中。立三殿於臨安以奉聖容。精彩如生。妙相備具。（宋代畫塑記）咸宜觀內天眞殿中塑上仙仙侍。及天尊殿西廡力士。東廡十二溪女皆奇絕。（益州名畫錄）玄元觀五聖像。爲新繁王道塑五百鑒官天女朝元。俱河南張昉塑。（泰山志）以上皆道觀塑像之最。至於佛寺。如。

姑蘇報恩寺臥佛銘。塑像其上。覆以彩衾。諸弟子橫列前後。摩耶佛母亦立其側。曼殊普賢侍兩側。神情閑曠。超出生死之外。像長六十六尺。高一十二尺。曼殊等高一十八尺。（宋文憲集）明昌五年。汾州慈相寺修造記文。堂設毘盧遮那佛。旁塑八金剛。四菩薩。帝釋梵王相。右翼釋迦六祖。左翼置地藏十王。兩廡又塑羅漢五百。七寶莊嚴。五彩彰施。爛爛皇皇。聳人瞻視。（山右石刻叢編）宋慶歷五年。法門寺重修九子母。塑人任文德。王澤。象俱妙好。爲時所稱。（葉鞠裳語石）至正八年冬。命善塑者補開寶寺文殊閣天王像。及九蓮院彌勒佛相。所作金檜道菩薩相尤妙（宋代畫塑記）（未完）

小說　誘惑

—菊池寬著—

（十三）　（蔭蓑譯）

五分。十分在他和她並肩坐着的時候。啓吉的心。委實很焦急。一這是對你僅有的抱好感的最初的女人。也可以說許是最後的一個。你能大膽些。說不定許會產生一個你所想像不到的世界。大膽些。再大膽些！什麼是道德的反省。那是必要的麼？像這種事。是世間很平常的。再大膽些！要提住你一生僅有的機會！啓吉聽到他的心弦。振出這種聲浪。

可是。在同時啓吉的心裡。又有另一種的喊聲。對方是認識你的作品。信任你的人格的。而且因爲信任你。才隻身由鄉間來。而且因爲信任你。才和你僅僅倆個人。到這種地方來的。所以你如果叛背這個信任。就是你這個所謂作家的自殺。就是你自己宣佈你的作品。完全是虛僞。就是你自己蹂躪她因爲羨慕你而來的理由。啓吉一心。對她決不敢忘過一步了。

走出了日本劇院。在一個食堂的裡間。喫些稍晚些的晚飯。

在她對面咬着飯的啓吉的心裡的兩種聲波。仍然在爭撞着。吃完了飯。在未到廐橋的路上。啓吉因爲想上電車。招呼她的時候。她忽然說要看看面前的隅田河。他爲着讓她看隅田河。于是走上了橋往外手街的電車站去了。

橋上是漆黑的。他和她手要接觸了的靠近的密着。初次看見東京夜景的她的心是有些熱情的恍惚。站在廐橋上看隅田河的時候。大概達到高點了。

『我的確夢想不到。能和先生一同在這個地方玩。實在是夢想不到的事』是浸于多情的

俗語成聯

（在東）

天靈靈。地靈靈。我同月亮提巴簍。
東望望。西望望。人不行時怪屋場。
過海是神仙。不要文章妙天下。
出門看天色。只憑忠信涉波濤。
八字大開門。左邊青龍右白虎。
兩首弗着橫。少年公子老封君。

考證　大觀園源流辨

（三）　（藏雲）

南北朝之末。尤以南朝宋齊梁陳以來。漸分化爲另一系統。趙宋而後。南方形成了一種獨立風格。便是儘量攬挹大自然之風物。儘量縮之成一小天地。重在閑寂幽深。所謂『曲徑通幽』。『別有天地』。這是南方庭園系統的特色。這種特色必利用錯綜的疊石爲重要的因素。然後可於小小的面積中見幽深曲折之致。宋李格非洛陽名園記謂洛陽園池多因隋唐之舊。獨富鄭公之園如紫筠究蔭樾堂。皆其幽邃。這當是受南方庭園的影響。上說南方庭園的結構主要的是疊石。石以江蘇安徽兩省的爲有名。如靈璧石。太湖石。慈谿石但其趣不宜苑囿系統的園林。史稱宋徽宗醉心奇花異石。（宋史『然石初不甚擇』。至宋宣和時。朱勔童貫以花石娛人主意。如故石爲庭園之點綴至宋而始。靈璧一石。高至二十餘丈。周圍稱是。千夫舁之不動。艮嶽一石高四十餘丈。封爲盤固侯。石自此重矣。明人計成園冶一書。全爲南方系統之庭園而作。尤重掇石。當時燕京西郊。名園林立。如米萬鐘勺園李偉清華園。而以勺園最爲當時文士所稱。春明夢餘錄卷六十五『說海淀米太僕勺園。園僅百畝。一望盡水。長堤大橋。幽亭曲榭』今觀洪煨蓮先生勺園圖錄考中。『勺園修禊圖。水石亭臺。兼而有之。』夢餘錄（同卷）又說。『海淀李戚畹園』（即清華園）。園中水程十數里。嶼石百座。靈璧。太湖。錦川。百計。喬木千計。竹萬計。花億萬計』則自明以來。燕京園林。已充分採取江南庭園之風趣。而其廣大又不脫北方苑囿的系統。這自然是因地理的或地形的限制。

清朝初年。海內未安。三藩平定後。康熙兩度南巡。樂江南湖山之美。乃因清華園而築暢春園。雍正以後。復大治圓明園諸園。乾隆南巡。更仿江南名園。大起園苑。於是西郊一帶。御苑林立。據日下舊聞考。（卷八十二以下諸卷）及養吉齋叢錄（卷十八）諸書所記。如安瀾園之仿海寧陳氏隅園。長春園之如園仿江寧瞻園。獅子林仿蘇州黃氏涉園。小有天仿杭州汪氏園。惠山園仿無錫惠山秦氏寄暢園。而江南各石。如揚州九峯園之二峯。杭州宗陽宮之芙蓉石。乾隆時皆輦致長春園。現在北平所存乾隆朝庭園遺蹟。如故宮。玉泉。南海之瀛台。及共西春藕齋大圓鏡諸地。其疊石之妙。令人如置身千巖萬壑間。

綜上所述。可知北京園林的發達。至康熙乾隆間而極盛。這個時期。北方苑囿系統的園林。大部分被庭園系統的因素浸潤了。紅樓夢大觀園的規模就是在這個歷史的根據之下而生的。宅。洛和苑囿與庭園兩種系統而成的一個私家園林。（未完）

紅樓人物分解　論薛寶釵

（上）　（君隱）

紅樓夢之薛寶釵。讀紅樓者。多以其陰險而斥之。由李辰冬之紅樓分解中。薛寶釵固一寬洪大量之人。茲將其分解介紹於後。

如果認爲董魁紹與桑首是代表社會上的兩種人類。一位是象徵着理想主義者。另一位是象徵着那些專門在物質上尋求滿足的人們那末。賈寶玉就是董魁紹。薛寶釵就是桑首。固然。薛寶釵嗎不像 桑首那樣偽求物質但他們二位沒理想的人生。尤其是薛寶釵她所要做到的。僅僅是一般人所謂的『道德』她處處照着世俗所謂的美德去作。沒一點反抗的精神。薛寶釵的性格恰恰與賈寶玉的相反。前者是極端的現世主義而後者是理想主義的。我們說賈寶玉是理想主義者。那意思是說現世的理想主義者。想在現世裡找到人生的幸福不像丹丁和浮士德西往另一世界去找似的如果說寶玉是。不歡喜讀書。不喜歡像別人一樣讀些四書五經和八股文章。以使將來得到一官半職。但寶釵處處表示着對。香菱苦心學詩終於成就。寶玉讚美了幾句。『寶釵就同道：『你能殼像他這樣苦心就好了。學什麼有個不成的嗎？』薛寶釵從沒錯過一次機會不說些諷刺寶玉的話。倘若他要不是女人。恐怕寶玉早就同疏遠了。

影星小誌　貂斑華原來就是何佩珍

（揖聖）

聯華公司女演員貂斑華。爲新進女星中之佼佼者。原籍杭州。姓何名佩珍。西子湖畔之交際花也。阿嬌芳名頗藉藉於六橋三竺之間。而捧之成名者。則爲一徐某。徐爲青年攝影家。頗慕何。常爲攝像片投寄各地畫報雜誌。而冠以頭銜曰『杭州交際花』。此即貂斑得交際花榮稱之原因。貂愛好虛榮。既需徐爲之宣傳力捧。自亦與之表示好感。而實不知其爲虛與蛇委也。貂又酷愛電影欲登銀幕已久。但爲家庭所不許。貂志切不顧反對。遂改今名以隔親友。貂於進聯華後。頗交好運。又因貌似胡蝶。甚占便宜。隱然爲影壇後起之秀。而貂因目的已達。竟置捧之成名之徐某於不顧。日夕與影刊編者影評人等浪跡歡場。冀藉彼等吹捧而得成名於銀幕云。

運用和浪費

『黃金時代』中三環境不同的人物

（光君）

金燄：飾長春。他自幼便投

在這破卷的環境中。他不知道青春是怎樣解釋。祇知道利用年青時期的一些力去換飯吃而已。所以。窮人能夠徼幸到學校裡義務讀書——這一個難得的機會。他卻亦並不放在心上。然而。他的心靈上卻是像瑞雪一樣的纖潔。他覺得苦悶時而要追求一個女性。但他不乖覺地懂得 追求女性的物質底需要。便這般地在他戇直的態度上。祖白地流露出來。結果。使他明白了『有錢的便有愛』！同時。他的父親告訴他母親的死是爲了父親不識字的緣故。於是。警惕了他！從此他就明瞭『黃金時代』是可寶貴的！最後他更超脫一切的爲大衆『黃金時代』而犧牲了。

般明珠—飾張小妹。少女們的在她的『黃金時代』當兒。每一個免不了有她的夢一般的冀望。這冀望也可說是少女們將自身。『黃金時代』作估價！她便是不能逃避這事實圈外的一個。年齡已加增到使她渴希的時期。可是。她曲解了自身。『黃金時代』的價值。拒絕了不會滿足她所冀望的追逐者。接受了身份與她自身估價相等者賜來的一束鮮花。不過。終究是受到侮辱！她憤慨了！痛她哭了！而正因她慨痛哭。在這裡便多了一個女子的典型。正確的運用了她的。『黃金時代』。

胡萍…飾陶麗。拿起畫眉筆將眉尾拉得長長兒的。兩個眸子像煳了的紫葡萄。迷糊的失了神采。上下丹的嘴唇。塗了跟戰士血一般的胭脂。後上了鶏雞尾巴一樣花綠的衣服。十足代表了都市浪漫女子的形態。不僅如此。她更且是得了岳武穆遺訓的一位愛惜青春的女子。青春就是她的『黃金時代』她會利用這個『黃金時代』把皮膚還不曾有絲毫縐紋的面。及時地熱慣到異性的頰上去！這是她的青春。她的青春祇有這樣消磨的？）

國藩與其讀書

（七）　（錢穆）

現在讓我們回頭看一看最近的學術界。似乎領導學術的人。好像有一種只看重博士之學。而不看重士大夫之學的趨嚮。因此學問的空氣。漸漸和一般社會分離。而形成爲一種特殊環境裡的一種特殊生活。一個有志讀書的人。最要的條件。便是走進像樣的大學。淵博的圖書館。完備的研究所。而論其學問之成就。則只是一種近乎博士論文式的著作。我們並不說學術界不該如此。抑不能認爲學術界只該如此。若我們放大眼光。爲一般社會着想。便見學問並不全是關門而做的事。有一種是專門博士之學。爲少數人所專攻。而又有一種則是普通的士大夫之學。爲社會多數智識分子所應領解。曾氏聖哲畫像記所論。以專家博士學的眼光評量。不免見爲淺陋。然若注意於社會上一般人物之陶冶與進修。則曾氏的見解實在極可取法。

惟專就曾氏而論。曾氏亦並不僅是一個具有開明常識的讀書人。曾氏實還是一個有學術上特殊貢獻特殊地位的學者。（我們應該先具第一條件。再希第二條件。）曾氏對學術上的特殊地位。即是他的詩古文之學。曾氏對此亦屢屢自己說過。他說。

惟古文各體詩。自覺有進境。將來此事當有成。惟恨當世無韓愈王安石一流人與我相質證耳。（道光二十三年正月家書）

此乃曾氏開始自覺地尋到他學問的前程。那時他已是三十四歲的年齡了。他那時自定一個每日熟讀的書目是易經。詩經。史記。明史。莊子。杜詩。韓文。（未完）

書畫同源

（四）　（鄧以蟄）

抑不聞乎。六書以象形爲先？所謂象形者不外乎畫物之形以象之耳。然則象形其『畫矣乎？是字之母必爲畫矣。字與畫不同之點。即畫爲畫一物而只爲一物。不能畫畫相如若其相如也則成爲字矣。故書（此處即是字）者如也。如其字即如其意。是字之所以代結繩。其功大矣。字生於畫。尤有一證。即虛字孳生於實字。如『爲』『焉』『能』等字其源皆爲象形之獸類字。乃實字也。今因字字相孳生而爲虛字…虛字皆詞也。詞爲言語。代表言語中傳情傳神之虛字且由象形之實字而來。字與畫之淵源可知矣。然畫與字之間有否一體足表示畫與字蟬變之迹者乎？曰。有。吾在巴黎瑟諾契博物館中曾見一劍柄。柄上花紋爲兩邊對比的一致的。倘由中綫折合。可吻合無差。花紋有如字形者似畏象鼻形而來之『自』字。是此花紋表示一意思無疑。淘可當字讀也。抑又是整個花紋以裝飾此劍柄是其爲畫也亦無疑矣。既畫矣而又爲字。此賜非『文字畫』而足以代表畫與字蟬變之迹者乎？抑有進者。殷之龜甲文。儼然文字矣。然其排列與讀之 之法仍保存此花紋之對比的一致的——一切鐘鼎彝器上之花之紋對比 的一致的之法。更可見中國 文字及後之駢偶文體有與花紋同源之概！吾嘗斷定上述劍柄爲殷前之物固無待論。然則古代字體（雖文體）由畫（或紋樣）而來。其淵源之深。不亦明且顯乎？（未完）

聯華

吳永剛『神女』後[illegible]「天使」。爲王人美[illegible]改變作。風之力作[illegible]製竣事成。續候興。將繼『秋扇明燈』與社會相見。

聯華本年鉅片之一『天倫』。定日內赴無錫攝取外景。主要演員全體出動。待此行歸來。則全劇功德圓滿矣。

蔡楚生之新劇本已經編製完成。劇名惟迄未定出。鄭君里於此劇中將化裝扮一老人。

湯天繡在中國影界有悠久之歷史。以往作品均極可觀。近作爲『小天使』與『寒江落雁』兩部。聞此兩片完成之後。湯或脫離影界。果如此。『小天使』『寒江落雁』則爲湯女士之最後作品矣。

孫瑜夫人抱病。延名醫診治中。孫之新作『到自然去』已由佈景師打樣。日內或可召集重要職工演員講述劇情。定期開拍。

聯華近聘著名林夢鵑女士者投寄一滑稽劇本。名『吹簫引鳳』描寫戀人之愛。極盡幽默諷刺之能事。似與卓別麟『城市之光』風味相同。如能攝製則必由韓蘭根主演。

影片辭源

（續）　（若狂）

▲小字之部
小女玲（陸劍芬天一）
小情人（鄭小秋明星）
小玩意（阮玲玉聯華）
▲金字之部
金剛石（明昫珠）
黃金時代（金燄藝華）
點金術（徐來明星）
金台傳
黃金夢（一梅喜明星）
▲火字之部
火裡英雄
火燒紅蓮寺（鄭小秋明星）
火燒平陽城
火燒金鷄嶺
火山情血（黎莉莉聯華）

彈詞開篇　杜十娘

（碧選）

窈窕風流杜十娘。自憐身落在平康。落花無主隨風舞。飛絮飄零淚數行。送往迎來忙碌碌。朝朝熟魏與生張。青樓寄跡心非願。有志從良配一雙。荊釵裙布去度時光。在青樓識得李公子。嚙臂三生學孟梁。自贖身軀離火坑。雙雙月夜度長江。十娘偶爾清歌發。驚醒鶯聲別有腔。聽得隔舟魂魄蕩。登徒使計拆鸞鴦。李郎原是貪財客。辜負佳人一片腸。（說什麼）讓渡他人也不妨。（杜十娘）恨滿腔。終身誤託薄情郎。說道君吓！我自恨當初少主見。原來你作事太荒唐。（你可知道）妾身也有金銀寶。百寶原來有百寶箱。今朝對你郎君面。何妨一起付長江。自古紅顏多薄命。一片浪花入渺茫。（李郎是）明知懊悔也沒商量。

現代繪畫　新傾向

（十六）　（赤葉譯）

…BURLUK木下秀合著…

▲繪畫的起元

希臘時代—（紀元前四六○年）

在這個時代關于水瓶的 制作發達的關係縱非畫非常進步。

到了紀元前（三三六年）蠟畫法就發達了 這是將畫材料加溫而着手板上的。

紀元前（一四六年）時克利光的藝術和哲學的關係。當時的哲學表甚多如達利士。皮達高拉士。嬌苦拉態士。佛拉倜。阿利斯桃態利士相次輩出思想上有了很大的變動。

茲于美利建築之發達方面看那神殿的莊嚴纖細已極彫刻主于人体美的發現並多神的象徵。其技術家 Dhdia（我加史）。布拉苦戲立士。士考巴。及其他多數巨匠。

中古時代—（基督教時代）

從紀元後十世紀就的基督教時代 在那時候的藝術失掉了獨立性。全都束縛在基督教手裏時僅有的 羅馬帝國還追求古代克利先的文化。

所以當代的羅馬的大規模建築的多 對于模樣也有特殊的幾何學的纖巧和那細緻的模樣。

十三。十四。世紀的時候脫了基督教的精神依 宗教而初放出文化時代的曙光。建築那宏壯莊嚴的寺院。

要視察自古至今的文化道程及其創始時代的 程不論任何種族的發達史的第一頁致基于宗教。

依起法爾西史得是宗教畫（基督教的生涯的人格事蹟方面）的發達。

但代。北日拉勝卡拘卡。共奧的人道義 瀟與復舊文藝復興。

（未完）

杜斯托伊夫斯基之子孫不愛文學

列寧格拉之貝留洛克地方、有一古舊石室、前有荒穢庭園、中有黑暗之小樓、此即杜斯托伊夫斯基昔日著書之處、其書中所寫危樓暗室、即以此爲背景、在此石室之傍、新房聳峙、電光照耀、但此杜斯托伊夫斯基氏生長老死之石室、至今猶被保存、該室如一困苦之穴、自其窗中可見一廣場、此即杜氏被繫入獄、幾受死刑、最後獲赦充軍西伯利亞之地、

杜氏之妻特爲一富翁、但彼不好文學、而甚愛馬、杜夫人盼其二孫能繼承祖業、自幼即教以愛好文學、但未目睹二孫成功、一九一八年杜夫人歿於耶爾塔、時克里米、尚在白軍之手、

杜氏長孫爲一藝術家、不幸早亡、父子均於一九二一年同日逝世、次孫現爲莫斯科斯太林汽車工廠之一工程師、彼之生日(一月二十八日)、即爲其祖父之死期、幼年活潑可愛、現從事經濟建設之一幹練人員、彼之文筆流利、但因工作忙碌、並不著作、

世界珍聞及其他

碧眼伉儷四對　二百西人觀禮

北平函云、東交民巷美國大使館、於十九日上午十一時在該館大禮堂舉行集團結婚、參加者計(一)天津美海軍陸戰隊長蓋芬姆上校、與斑妮小姐、(二)美使館參贊安德訴與瑪麗娜小姐、(三)美使館參贊福尼爾斯與瓊妮逢兒小姐、(四)西爾地與羅茜西亞小姐等四對、新夫婦由牧師克朗錫司證婚、新郎均衣晨禮服、新娘衣白紗裳、美大使詹森並參加作簡單祝詞、觀禮者二百餘人、至十二時始禮成散會、

馬占山　呈請治馬榮　誣告罪

天津函云、豐潤縣老翁馬榮、呈控馬占山將軍遺棄尊親屬案、詳情已迭誌本報、近馬又遞呈地檢處、請依法老翁馬榮以誣告罪、茲照錄原呈文如次、

呈文　爲迫訴馬榮誣告、請依法懲治、以儆刁頑事、竊查馬榮前以毫無影響之事、到寓冒認尊親、經兩次與解釋謂民係屬冒充、容心刁賴、當時意存寬大、未事究治、後竟以無根無據之辭、呈控鈞處、誣告遺棄、其不實之點、前呈業已詳述無遺、諒邀鑑及、伏查民秉賦雖愚、向以忠孝自誓、猶憶民國六年、家君在懷德故里作故之際、一痛幾絕、馬榮何人、具何心肝、胆敢冒稱尊親侮辱人格、莫此爲甚、斷難罷休、謹再將其虛構誣告之處、一一補述之、馬榮是否有子、有子是否逃亡、十二歲時是否即起有名叫馬占山、堂訊之際、質諸馬榮、均不能舉有證明(按北方習慣、小兒不入學、向不起名號、均以乳名呼之)、并言伊逃亡之時伊尚在山海關、辭意恍惚、且逃亡中間四十年、該馬榮平素何以不事尋找、民於民國十一二年、迭次駐軍關內、十七年充東北騎兵軍長、移駐豐潤縣所屬之唐山車站、亦未事尋認(駐防唐山有現唐商務會長可查)今一旦竟異想天開、冒稱尊親、可見完全出之於臨時虛構、冒認不遂、誣告遺棄、非有意譏詐、即存心侮辱、如不究治、法律何存、至於民耳際無拴馬樁、凡相見相識者、均能言之、原不必專證諸像片、父母享年、以及生前爲人、東北在津有名望之人、均可出證、結証(附鄧軍長弑山由平來信兩紙)馬榮所述伊子年歲生辰復完全不對、民之八字去歲經部屬託徐檢察官、及前河北烟酒公賣局長楊繩武批斷、足可證明實在、今無端受此奇辱、情何以甘、夫法律者、所以保障人權者也、斷不能因其年老而恕之、且馬榮所述之張市長廷諤、民向未與談及豐潤生人、張在津市即可相質該馬榮以毫無影響之事、無根無據之辭捏控鈞處、即行票傳開庭一時轟動、眞僞莫明今既實明不實誣告反坐、律有明條、務祈鈞處秉公依法處理、是爲德便、謹呈天津地方法院檢察處公鑒、

鄭正秋逝世記

上海訊云、我國電影界前輩鄭正秋氏、突於昨晨七時十分在慕爾鳴路安吉里四號寓所以心臟衰弱症逝世、享年四十八歲、鄭氏初年從事新劇運動、待電影業興起、乃改而致力國產電影之發展、除與張石川周劍雲董天涯等手創明星影片公司任協理之職外、並導演影片達二十三種之多、對社會公共事業、亦多參加、兼任廣東同鄉會副董事長、潮州同鄉會主席及和濟醫院院長等等、記者昨特訪悉鄭氏生前死後各情、分誌如下、

鄭氏體質素弱、常年爲病魔所纏然因對其事業具有雄心、故仍能年有新片問世、當本月八日周劍雲胡蝶歸國時、鄭猶扶病至明星公司出席歡迎會、並高擧演說、詎料不及旬日、遽歸道山也、鄭宿患心臟衰弱症、因本人爲和濟醫院院長、故即請該院中西醫生診治、十日漸見沉重、十一日加劇、十不能談話、十三十四兩日雖略有轉機、但十五日下午、卒瀕於絕境、陷入昏迷狀態之中、昨晨六時許、明星公司同人張石川周劍雲等、猶在鄭氏病榻前慰問、至七時始告永辭、固未料及於十數分鐘遽爾溘逝也、

鄭氏遺體、於昨晨九時半運抵徐家匯路上殯儀館、洗沐後、陳於禮堂後殯室中、明星公司同人及鄭氏生前友好、聞耗前往弔唁者、絡繹於途、鄭氏有老母張太夫人、已七十五歲、妻俞孟君、年四十七歲、子三、長小秋年二十四歲、次二秋、年十八、幼三秋、年十四、女一名又秋、除小秋已於明星公司演劇多年外、餘均在民國初級中學肄業、鄭氏大殮、已定十八日(即明日)下午二時舉行、

鄭氏[illegible]爲廣東潮陽鉅商鄭治祀之獨子、幼延莊乘黃先生(民國二年嘗爲中華民報撰述社評)教讀、弱冠時持母金二萬元、來滬業商、在清末宣統年間、于右任氏在滬創辦民呼報時、即署名藥風作麗麗所劇談、爲中國劇評之始、時徐卓呆等正發起新劇運動、鄭興趣大增、遂往虹口觀日本話劇、不二年、張石川所組亞細亞影片公司失敗、鄭乃襲用其全部人員、組新民新劇社、假座博物院路蘭心大戲院表演、生旦兼長、初未見順利、旋鄭因演後母虐待子女諸劇、大受觀衆歡迎、乃復與張石川合辦民鳴新劇社笑舞台、嗣後復與張周等合創明星影片公司、致全力國產電影、任導演十餘年來、鄭氏在明星導演影片、計達二十三部、雖人有以新劇化病之、然每片賣座、常爲明星各片之冠、近年体力雖日遜、然猶能年出一片、『自由之花』『姊妹花』『再生花』尤爲衆人所傳頌、明星公司賴以安渡經濟難關者屢屢最近、鄭又編就一劇、名『兄弟行』尚未開拍云、

熱度一二六度　八人中暑死去

洛杉磯電云美國西南部在過去數日內、熱浪蔓延迄今未退中暑者甚多、聞今日中暑而死者已有八人、加州死谷爲世界著名最熱之地、十七日溫度陰處達一百二十六度、

利用馬鈴薯　製汽油酒精

歸化函云、綏遠省主席傅作義年來對本省經濟建設事業、考察研究逐漸實施、處本省經濟拮据之環境、實屬難能可貴、近擬救濟本省農民、恢復本省農村經濟、特聘請北平大學理學兩院化學教授吳屏、來綏設計、以馬鈴薯製造酒精汽油糖類、并計劃在後套(安五臨三縣)設立製魚類罐頭公司、以本省沿車站一帶土地土壤鬆沙、馬鈴薯最易繁殖、條套渠道縱橫、產魚最多以之製成酒精汽油糖類、可供西北各省應用、製成辣魚乾魚、運銷各大埠、可獲大利、消納農品、以塞漏巵、一舉兩得、殊屬可貴、吳氏應聘由平到綏、與傅數度謀面、計劃草案、業已草就、送呈考核、吳談綏省土地、多宜種馬鈴薯、如在歸薩豐集等縣沿車站地帶、購地或租地種殖、計每畝可產四千斤、每三百斤能製汽油一桶、祇此一種、按年計算、可獲利百萬元、河套產魚最多、製造辣魚鹹魚乾魚、亦可得許多利潤至所需資金、約計有二十萬元、已足應用、

鄭和墓已發現

昆明函云、昆陽縣發現明永樂時、鄭和之太公馬儞哈墓誌碑、此碑矗立西門外、爲學士李志剛所撰、鄭和祖籍昆陽、原屬姓馬、永樂帝賜姓鄭、奉使西洋、威鎮中外、其後裔移居玉溪、墓塚荒廢、碑石剝落、現由該縣長捐資修建、以資保護、

壯行

▲四童子漫遊中國

上海訊云、旅滬青年四人、平籍范子玉、蘇籍馮一萍、皖籍胡天守、黃浦合組全國長途旅行團、定二十六日由滬出發、遊覽各省預定二年返滬

黃金　土中所有與地面相等　英屬西非之無盡寶藏

倫敦電云、英國西非屬地名黃金海岸者、沿吉尼灣長三百三十四哩、界於法屬象牙海岸與突戈蘭之間、據金融時報所載該處長官哈爾爵士之論文、謂司出產極多黃金、與南美聯邦相頡頏、蓋該處有世界最富之金礦、最近測驗、已證明之、如地下含金與地面相等、則黃金海岸不久將爲黃金出產國、而以繁榮著聞於世矣、一九三三年金礦開工者五處、勘定而未開工者十六處、一九四年底開工者七處、勘工而未開工者二十四處、此外尚有十五家公司在組織中、去年從事採金之工人、連歐人與非人合計之、其數較前加倍、惟黃金海岸有種種困難、而爲南非聯邦所未有者、衛生狀況極不相宜、森林稠密、大陸極少、金礦公司刻與政府合作改善衛生狀況、對傳佈熱病與黃病之蚊蟲宣戰、政府剷正開闢新路、以達礦區、並修改開礦條例云、

閩清一男兒　喬裝嫁人

福州訊、本市、南門外蘇坂鄉、係陳璧先生故里、八日發生一離奇的婚案、探錄如下、本市紫峰坊某老婦家、兩月前新來一婦、年約三十左右、投依其家、該婦自言姓林、閩清人、因家境貧寒、來省謀生、老婦見其狀極堪憐、欣然允其暫住、嗣後少婦日携竹籃販賣油條、求獲蠅頭微利、因市面艱苦、小販亦難度日、處境極蹇、條附近水部、有婦人名大嫂者、專以賣菜爲生、與老婦認識、因而獲識該少婦、彼此傾談之下、閩清婦人訴說苦情、並謂擬行出嫁、以免窮苦叫賣、只求粗飯一飽、不管作何人家、均願以夫事之、身價尤非所計、大嫂聞言、謂俟有機會、代爲設法、大嫂之夫有表兄名張亦四者、住居南港澤苗鄉、與南通鄉(即蘇坂)人陳淑銓素識、陳年已三十餘歲、務農爲業、因家道清寒、雖年事已長、中饋猶虛、年來經辛苦工作、儲蓄百餘金、擬娶再醮婦人爲室、曾託亦四爲之物色相當人物、以爲配偶、日前亦四來城、遇大嫂交談後、知淑銓欲娶、而林氏欲嫁、認爲天緣巧合、遂由亦四與淑銓議婚、幾經磋商決定、先交大洋三十元、以爲定金、俟經娶來嘗試數日之後、再行續議身價、協議既定、淑銓因欵未便、僅付媒人酬金一元、即由媒人將林氏送往其鄉、淑銓當亦備辦酒筵、請鄉隣戚友、本月六日舉行婚禮後、是晚新郎新婦、相將入洞房、淑銓初近女性、心頭輣輣、都謂足慰平生之願、詎意一探究竟、而所謂新嫁娘者、乃一偉男子也、事出意外、駭愕不已、當即詢其所以、新娘默無以對、淑銓至是乃投奔房外、喊集家人、商討應付方策、鄉中聞此奇事、相率來觀者、戶限爲穿、次日淑銓即行具呈該鄉聯保主任、轉呈該管第三區署、請求究辦、謂張亦四膽敢以男化女、替嫁詐財、誠千載奇聞、法所不宥、懇派隊拘拿假冒林氏、並媒人張亦四、鄭大嫂等到案究辦、並追還身價銀大洋三十元、及花耗銀五十元云云、該管第三區署長周正之、據呈後、即行派警拘獲、男扮女裝之林氏、及媒人張亦四、並水部大嫂三人帶署訊辦、林氏供認男扮女裝、張亦四及大嫂、亦供認爲媒、至原告陳淑銓、供僅附與一元爲媒金、償還與否、亦不之計、惟請求嚴辦、以維風化、該區惟於訊問後、除准陳淑銓保外候訊外、於八日晨將男扮女裝之少婦、及媒人等三人、送往閩侯縣政府看守所看管、定九日開庭審訊云、

天空奇觀　流星發現

天津函云、冀省四處、發現流星(一)馬蘭峪十五日深夜發現火星一顆、距地面約二千米由西往東飛行、一刻鐘後爆炸、旋即消滅、(二)冷口十六日晨二時亦發現流星與馬蘭峪情形略同、(三)保定十三日晨三時西方天空發現盤大流星一顆、光芒四射、五分鐘後、向西降落、(四)獻縣十三日晨二時發現奇星光似電燈不久即滅、十三日晚大雨新霽、該星復在西方出現、

瀛儁海聞

▲世界上最近又發明了一種最強力的手槍、它應用一種特殊的彈藥、能使子彈速度每秒鐘達一千五百呎、在這種形式的軍械中、再沒有比牠更快的了、因爲它有了這樣的高速度、所以一切自動槍以及盒子砲所不能攻破的鐵甲障礙物、牠都能毫不容氣的射進去、

現代藥化學之威力
治皮膚病特效藥
天恩水
有四大特長　靈驗無比

一、殺菌作用　能殺除在皮膚病寄生之菌虫可立止疼癢之痛苦、
二、消毒作用　能分散消滅皮膚病之毒素、使其不致攻入內部、
三、收斂作用　能使患處逐日見癒、迅速收斂、效驗神奇、
四、潤澤作用　能使皮膚粗糙者、嫩細光潤、

天恩水有以上四大效能、故一經塗抹、並不覺何等刺戟疼痛、皮膚病立即見癒、精神爽快、身體健康、

◉主治效能
乾癬、濕癬、疥癬、爛瘡、痒瘡、禿瘡、水結子、面皰、雀斑、凍傷、火傷、白頂瘡、水泡疹、金錢癬、牛皮癬、粉刺汗疹、口瘡、耳瘡、頭瘡、蚤蚊臭虫等之刺傷、刮臉割傷、等一切皮膚各病

●天恩水藥價　日金　三角、五角、一元、二元
各名埠、均有代售處、請逕向各該地藥房指名購買爲盼、或直接函知東京藥院、並將藥價及郵費一角二分寄下、當即將藥品交郵寄上、不致有誤、

天恩水總發售處
東京藥院本行　日本東京芝區田村町四丁目四番地　電話(芝)一八七四番　郵局滙款東京六〇一〇番
東京藥院分行　日本大阪天王寺石ヶ辻町二十四　電話天王寺三五五六番　郵局滙款大阪五〇八一八番

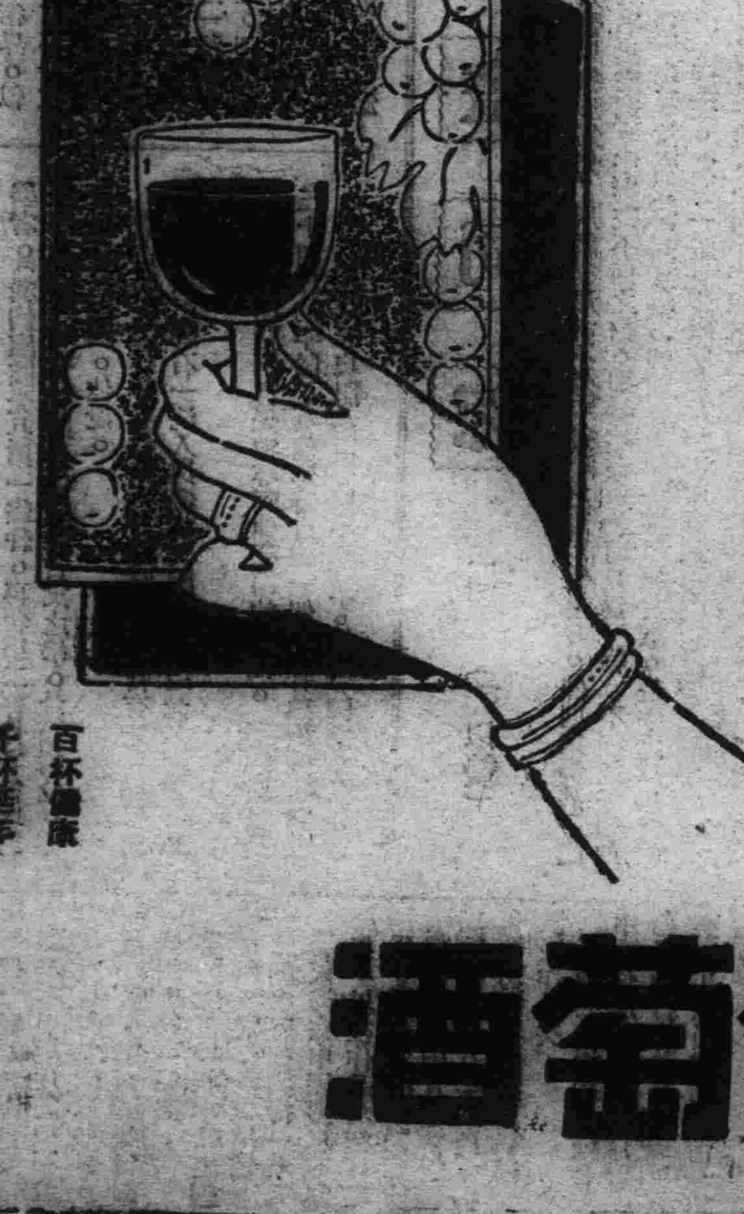

百杯健康
千杯延年

妻……郎君！儞的身體當加保養請儞每晨喝幾盃吧！
夫……是的　我從此便要喝葡萄酒了

補血强壯
赤玉牌葡萄酒

鴉片嗎啡海洛因
戒除斷癮新葯
嗎魯達因「旗牌」
鎮痛、鎮靜、身體愉快百病霍然、巧妙偉大無上良劑
包裝　一〇〇管　五〇管
各藥房均有出售

植村製藥所

凡拉蒙
立止一切疼痛
疼痛發作時、無論老少、均宜購服凡拉蒙・
各大藥房均有出售

新京特刊

韓雲階 (印)

第一三三號
盛京時報新京支社
新京八島町三十三番
電話二五一七番

來日大經路小學校 一六、女小三校併入
合置學級二二學額一二二一

新京特別市公署前與滿鐵借款二十一萬元、而預定以經費十九萬九千元、在民政部前占地一萬七百六十二平方米、已於六月一日開始建築工事之大經路小學校、預定本年結氷期前可竣工、關市公署教科決以現有之市立西三馬路兩級小學校(第一小學校)、西四馬路小學校(第六小學校)及城後女子兩級小學校三校併入、該三校現有學生 計 一小男生 三七六名、女生一一二名、共四八七名、六小男生一三二名、女生六五名、共一九七名、女小共女生五三七名、三校合共男女學生一二二一名、計劃將來併入新校後、合併共設初級十六班、高級六班、置校長一人、級任教員二十二人、專科教員四人、至各學級新設班數及學額分配數、亦已預定如左

學級	班數	學額
初一	男生二	男生一三一
	女生二	女生一六二
	男女生一	共二九三
初二	男生一	男生八〇
	女生二	女生一三七
	男女生一	共二二七
初三	男生二	男生一一〇
	男女生二	女生一四〇
		共二五〇、
初四	男生一	男生六九
	女生一	女生一〇〇
	另女生一	共一六九
高一	男生一	男生五六
	女生一	女生八六
	男女生	共一四二
高二	男生一	男生六二
	女生一	女生八八、
	男女生一	共一五〇
共計	二二	一二二一、

長春鹽倉改稱 新京榷運局

依據榷運署官制第九條第五項之制定、本京長春鹽倉於七月三日奉財政部令自七月十五日起廢止長春鹽倉舊名、改稱新京榷運局矣云、

救農募金大會 召開籌備會議 ‖討論募集辦法‖

新京特別市公署及協和會、前者以各地饑饉荐臻、災歉迭至、農村經濟完全陷於破產地位、嗷嗷待哺之哀鴻、觸目皆是、急待救濟會發仁人之心、已溺之懷、聯合本市各慈善機關、如世界紅萬字會、五台山、佛教會、博濟慈善會、新京惜字會、京師佛教會新京分會、民衆生計會、勸戒烟酒理善公所、萬國道德會、大同佛教會、崇德慈善會、及新京特別市商會、頭道溝商會、滿鐵地方事務所等、共同担任募集救濟金之工作、一節、業誌第一二九期本刊、茲悉此項義舉、已得各團体之同情、市當局及協和會方面並委托社會事業聯合會負責招集上、敘各機關當局於二十二日在市署開籌備會議討論募集賑款辦法將來集有成數則仁泉義膋惠及於各地之災黎者定不在小云

台災賑金 三千二百餘元 廿三日滙災區 韓市長函囑台中知州分配

本年四月間、台灣地方、發生震災、災情奇重、計當時死亡三千餘人、重輕傷者一萬餘人、破壞家屋二萬餘戶、誠屬極大之浩劫、本市社會事業聯合會、曾發出捐啓、募集救濟金、以表人類互助之義、業誌本刊第一一四號、聞迄至現在共募得金票三千二百九十一元五角一分、已交由市署匯往災區、經韓市長函日下台中洲知事、關災區妥爲救濟云茲誌該函如左、

本年四月間、聞貴地發生震災、共死傷人數及倒壞家屋甚多、此誠令人不勝同情之至、本市本人類互助之義、次罹災者、前曾勸募義捐金、以資救濟、茲已經募齊、計共金票三千二百九十一元五角一分、除滙費金若干外、相應函送即希查收見覆、並向罹災者妥爲救濟、是爲切禱此致、日下台中洲知事閣下、

第二次教講會 廿日起舉行

文教部當局爲注重本市教員之深造計、去歲暑假中、於七月十九日至二十二日舉行新京教員講習會、由文教部派員講演關於教育問題、全市中小學校教員盡數參加聽講、每日自下午一時至三時講演兩小時、結果成績良好、本年新京特別市公署復援該項辦法、呈請文教部佐助再於七月二十日至二十三日間在市立自强小學校、舉行第二次教員講習會、講師及講題茲誌如左、

二十日上午十時至十二時我國現代教育目標、文教部高尾督學官

二十日下午一時至三時、滿洲國皇帝陛下御訪日感想、大使館林出書記官

二十一日星期日休息

二十二日上午十時至十二時最近的國際情勢馬夢熊事務官

二十二日下午一時至三時、關於滿洲國一般法制、法制局都富參事官

二十三日上午十時至十二時論吾國之產業建設、段實苞事務官

二十三日下午一時至三時、關於滿洲中央銀行係造幣科長

市署土木科長 浮洲實履新

新京特別市公署工務處土木科長黑水泰治氏前已辭職、茲民政部委吉林省公署民政廳土木科長浮洲實調任該缺、浮洲實氏奉令 業於十七日到署履新矣云、 茲誌浮洲氏履歷如次、

浮洲實、原籍東京市品川區現年四十三歲、大正七年京都帝大土木工學科卒業、大同二年六月任吉林省公署技正署吉林省公署民政廳土木科長、康德二年七月調任新京特別市公署工務處土木科長之職、

暑期市校教職員 研究校務教務 供市署改善之參考

時當盛暑天氣炎熱、本市各市立學校業經遵令放假避暑、一般莘莘學子負笈返里、享受其家庭團圓之樂、同時學校中之職教員、亦無所事事而度其消閑生活、惟在此日漫漫之夏季、四十日假期之光陰匪短、若毫無所爲、任意遊蕩、非特寶貴之光陰虛度可惜、亦非青年進德修業之道也、本市市公署教育科有鑑於此、爲引起各校職教員對於教育之革新、及關於教育諸問題之研究起見、每人假暑假之暇令各校職員、作文一篇、題爲『校務諸問題研究』教員方面亦須作一篇題爲『教員諸問題之研究』俟秋期開學時、即須交卷、集多數人之意見、以謀改善本市教育前途之施設也云、

新京特別市暫行道路占用條例 占用復經許可 且徵收占用料 婚喪不在此列

新京特別市占用道路暫行條例、前業經市自治委員會議決通過、刻已呈民政部審核施行、茲誌該條例詳目如左、

新京特別市暫行道路暫行條例

第一條 本條例中所稱之道路、乃指爲供一般、交通用之道路而屬於本特別市所管理者或其附屬物而言、

第二條 前條所稱之道路附屬物乃指左記者、

一、連接道路之橋梁及渡口

二、附屬道路之溝、樹木、支軸、柵、道路指標、里程標及道路標識、

三、近接道路之路道修理用材料放置場、

第三條 欲占用道路者須將占用之位置、區域、目的及期間之申請書與其附近地平面圖及求積圖提出以受市長之許可或承認、欲設置工作物時、有因其構造圖、說明書及其他法令而受他官署之許可或認可時、須附其許可書之抄件、並對簡單之工作物可將構造圖說明書省略、(婚喪占用不在此限)

第四條 已受道路占用之許可或承認者欲變更占用之條件時、每次須受市長之許可或承認、變更住所時須呈報之、

第五條 已受道路占用之許可或承認者、須將許可或承認之指令書或其抄件揭貼於適當之處所、取得市長許可免除者不在此限、

第六條 道路占用期間自許可或承認之日起、最長以五年爲限、屆期仍得呈請更延之

第七條 已許可或承認道路占用時、徵收占用料、倘經市長認爲特別情形者、得減免之

第八條 占用料依左記之方法計算之、

一、依年額而未滿一年者、則以年額按月數計算之、

二、一月未滿者、概以一月計算、

三、一平方米未滿者以一平方米計算之、

第九條 占用料於左記期限前徵收之、

一、依月額者 前期(自一月至六月)份限二月末日前、後期(自七月至十二月份限八月末日前、

二、依月額者限於每月十日 不能定 期徵收者隨時 徵收之、

(附)占用料規定如左

一、電柱(支柱及支線每根與本柱同額)每根金額、一等道路三元、二等二元五角、三等二元(包含電信電話長用者)

二、地下室及地下道、每平方米突金額二元五角、二元一元五角、

三、地下工作物(地下線路或瓦斯管路其他線路或管路及類似此者)每米突金額、五角四角、三角、

四、廣告之設施、每所月額六角、五角、四角、

五、木板搭架、每平方米突月額、六角五角、四角、

六、浮攤、每平方米突月額二角、一角五分、一角、

七、其他、每平方米突月額五角四角、三角、(未完)

新京鐵路局 演劇賑災

本市東站新京鐵路局爲救濟災黎、特發起賑災義務戲邀請各界名票、假該局輕油車庫作劇場、於本月十八、十九、二十演劇三日、所得票價除開銷外悉數捐充賑款云、

警署綱紀全弛 差役與警察爭戀一妓 因醋起禍端擅動軍火 周月仙被手溜彈擊斃

王連璧者長春縣人、年二十八歲、充小合隆警察署差役年青少壯、室內之人春宵午夜、時感單調之苦、因而花街柳巷、遂不免其足跡焉、小合隆街有四美堂妓館、掌班周月仙者、年二十三歲、與王某結不解緣、適有該署警士黃兆貴者亦係拜倒於周月仙石榴裙下者乃王某因日久揮霍不貲、債台高築、周月仙戀彼之熱度、亦因金錢而下降、王連璧恨妓女之薄情、只自嘆嘆而已、又該警署厨役孫連山者、日前向王連璧追討伙食費三元、王某無錢、一時不能付給、而孫聲稱係因黃兆貴向我追討甚急、不然我亦不能向你索要、王連璧見周月仙對黃感情甚佳、往日彼給周月仙之錢、皆由周轉贈與黃、而今黃竟因此徵末之錢間接逼迫追討、遂懷恨在內、乘該警署下班之際、倫入廂房竊出手溜彈二枚、手槍一隻、當即逼赴四美堂尋黃、適時正逢黃某在該堂取樂、王某見仇人在場、未容分說當即開槍、幸未命中、黃某乘隙逃出、王某追趕、被周月仙從身後抱住、王某遂用手溜彈向周擊打、周即斃命、王某見事不佳、旋亦投井自殺、時黃某逃回警署會同多人、將王由井撈出、尚未淹斃、遂帶回警署看押、現正訊鞫中云、

酷好尋花問柳 拐欵來京治遊 酣夢未醒官里去!

楊愼先者、奉天省黑山縣鄭家屯人、現年二十六歲、在梨樹縣永昌義充當櫃夥、少年浮蕩、酷好尋花問柳、惟妙手空空、常感阮囊羞澀、不能慣其淫慾、乃竟拐逃該號國幣七百五十圓、潛蹤來京、先行置備潤綽品 皮包一個、金戒子兩枚 兩手爍黃、顧影自憐、在本市附屬地大和通鳳仙堂、挑識妓女鳳寶、春風滿溢、已數度矣、詎料好夢不長、溫柔鄉之甜蜜嘅昧所嘗無多、於昨二十日上午九時半、竟被日警署刑事日人井上滿人孫良田及秘密偵探于蓮江等所看破、當時抓將官裡、檢點拐來之欵尚餘六百六十五圓、現仍羈押日警署、以待永昌義人質認、噫如此而鐵窗之風味已嘗、眞可謂樂極悲來者矣云、

編後餘墨

因姦情傷人命之事、本無足駭人、唯聞殺人者乃警署中人、殺人原因乃由警署同人爭戀妓女、殺人器具乃警署衛民之槍械、斯眞駭人!

再一思警署中之槍械竟以警署中人洩小憤、乃爲人命禍、更屬令人駭倒!

勘誤

前期本刊編後餘墨稿下段第三四行間及上期全稿第十二三行間均有排錯誤致文句含混、合亟更正並向讀者致歉、編者

康德二年度 施政方針及實施要項 ‖新京特別市長韓雲階‖ 【六】

再關於夜學校、知識運動、及日語專門等學校等、將來爲特進市民之知識、體育、及造就普通應用之日本語計、亦應加以研究而擴充之

戊、關於土木設施之事項本市係國都所在地、其建設區域之土木設施、道路完成上下水[illegible]必要之設備、已投以約五百萬元之資金、此後各整理之計劃、均列入五年計劃內

辛、關於衛生設施之事項、在三年前、現在國都之新京、不過一長春縣之小城市耳、對於所謂衛生之設備、幾完全無此計劃、今突然變成 國家之首[illegible]加以種種的根本之改革、其中殊多困難、然而爲政之道、首排除萬難、勇往邁進、自本年夏季起、於此後五年之間、決將本市之衛生計劃、加以極大之改善與最新之設施、以期我滿洲國之首都大新京、將成爲清潔美麗、一座不愧之良好都[illegible]

子、令居住之市民各戶、注意衛生、設置爲市署所計劃形式的便所、

丑、在市內必要之區域、設備公共厠所、以免市民隨地便溺、而保全市之清潔、

寅、增設糞尿處理場、以處置市內之糞尿、以免置於交通要地、妨害公衆衛生、

壬、關於市公署內、一切事務改革之事項 對於本項、由市長自己統制之下、設一『財務行政委員會設置各種文化制度、以便研究實行各種既定方針之案件、據此研究、因而更[illegible]現關於 市政進行 士之新派件、亦有多種、以俟整理後、[illegible]

癸、關於助產院設置之件吾滿洲國婦人、對於產婆之技術頗爲幼稚、往之一毫無生理識之婦人、即出而問世、爲人財產、於嬰兒之生命、及姙婦之身体、諸多妨害、當此醫學發達進步之今日、此等產婆安能仍令其渾跡市上、以爲害人類、據以往之調查、我嬰兒因產婆手術之不良、因而致死亡或殘廢者、統計全國、不下數十萬、對於國家人口之前途、及國民之繁殖上、實有甚大之障害、爲免除此種不幸之狀態、故必須設置助產園、而對於各產婆、加設置產婆指導所或講習所、以使助產士之重要[illegible](完)

新華藥房廣告

經售 英、瑞、德、法 美、日、各大藥廠原藥 新藥成藥衛生材料繃帶棉紗醫療器械應有盡有批發零售價格低廉遠地函購包裝謹愼發貨迅速

新京南大街 新華大藥房 謹啓 自働電話五七七六

歡迎參觀試聽

本號代理最新出品各種戲匣子每個由十五元起碼
各種無線電由廿四元起碼
唱片由一元起碼隨時常到新片如
長城、新月、高亭、百代、勝利、寶利、榮利、崑崙、音樂歌舞戲曲、影片俱全、

新京六馬路 福華西藥商行啓 電話二二七

◎批發西藥器械衛生藥品俱全◎

包忌大烟癮嗎啡癮 七天斷癮

一、忌烟期中不受痛苦無有危險工作照常
一、忌法很簡單吃藥忌打針忌吸大烟忌隨君自便
一、由此忌除之後永遠不想再吸見烟自厭
一、忌費從廉軍警學生半價赤貧者免費
一、無論癮量輕重完全負責任包忌癮不除者分文不要
(專門有幾種病症例後)
一、花柳病無論一二三期梅毒淋病下疳横痃如何危險之梅毒完全包治病好交錢注射藥針
一、特別價廉
一、痔瘡無論內痔外痔脫肛長管不受針刀之苦管能自落定期保好
一、眼科七十二症內眼外眼雲矇胬子完全藥力不用針刀定期保好不效者分文不收有以上之患者機會莫失

前哈爾濱守田醫院院長 劉守田 啓
診療所暫設新京新民戲院胡同長安公寓樓上二十四號(滿電話三四八番)

新新泰豐祥 開幕先聲 男女時鞋

㊀各貨齊備 ○自製維新
○定秀各種 ○時式衣料
○經售歐美 ○化粧香品
○日用洋貨 ○無美不備
○抱定薄利 ○廣銷出品

新京頭道溝大吉通八番地大陸春對門

眞正克牌青春腺 買一盒送一盒

青春腺

青春腺之發明

生理學大家德國施泰乃哈博士取幼稺動物各若干移植雌性卵巢於雄性動物內則見移植卵巢之雄者顯爲女性軀體變小皮毛柔軟陽物萎縮乳房澎漲此雌化之雄動物性格完全改變性交力喪失一切舉動皆如女性更移植睪丸於雌性動物內雌性之物其發育與雄性者殆無差異皮毛變化乳房萎縮此雄化之雌動物有顯著之男性對於女性之同類反挑其春情欲遂交尾之情慾更施行試驗於人類移植男性睪丸於女體內而去其卵巢則女性容笑貌與身體發育忽變爲男性且生鬍鬚移植女性卵巢於男性內而去其睪丸則男性之聲容笑貌與身體發育忽變爲女性乳房澎大更用狗鼠等老衰動物實驗結紮其青春腺結果青春線細胞特別增多老衰之動物忽由遲鈍性變爲活潑性食慾旺進體重增加毛髮脫落之皮膚上重生美麗之毛髮性慾與色慾[illegible]非常增加忽由老衰而變爲少壯壽命較同類未受術者長三分之一更施行試驗於人類則衰老者忽返爲少壯髦年者忽變爲青春體力容顏情慾與少年無異返老還童實有其事其國轟動驚爲神奇本尤藥更本其學理製出男用女用青春腺新藥二種服之可恢復青年增強生殖能力與用手術可奏同一之效果云青春腺藥片由動物(青春腺)體之內分泌物集合而成故於服藥無[illegible]之生殖器性神經衰弱症、及精力消耗、全身倦怠作事厭、倦易感疲乏、不眠等、及生殖機能減退(早洩勃起力退陰委)性慾減退、性感缺乏及發育不完、全新陳代謝機能衰弱症、心臟代償機能失調症、消耗衰弱症、初老期衰頹、女子經脉不調、過多過少經脉閉止不妊娠半產子宮寒冷、赤白帶下、腹痛、交接快味缺乏、及卵巢發育不良者、更有特效特別有效更據日本柴田博士就吸鴉片嗎啡者之試驗報告云、服、青春腺 可逐漸減其鴉片嗎啡用量、至完全戒絕、且毫無痛苦、體弱身瘦、可立即強健改良血色增進食慾、振作精神實爲戒鴉片最新最驗最妥善之奇品、以其用動物內分泌腺製成不比草根樹皮等藥不與受空氣變化故青春腺裝在四個眞空管內受空氣變化減少藥力服後能將體內老衰物質排出以生新質故有返老還童之效、

△效驗▽ 老翁服回服青春、生殖力還少復活、老婦服月經復至血氣旺盛還爲少女妊娠女子青年服元氣百倍、健腦强精增進記憶力讀書不忘、

△區別▽ 男子不可服女用青春腺、女子不可服男用青春腺、因各有各效、錯服無效

△價格▽ 每盒服七天售現洋五元附送期內買一盒送一盒過期不附不送應售五元

▲外埠代售處

奉天金城藥房 安東端祥泰 營口中西藥房 吉林五洲藥房 新京新華藥房 哈爾濱五洲藥房 普蘭店華美藥房 瓦房店志成 復源康記 安達站萬有德 發泰隆

孫台德祥厚 洮南德慶紅 江省德泰盛 吉林中西藥房 新京中興藥房 哈爾濱金勃先 普蘭店康德記 皮口集義成 赤峯道生藥房 圖們大德元 吉林新興藥房

四平街天德堂 遼陽義和堂 大連華泰藥房 新京中西藥房 哈爾濱中法藥房 旅順環球藥房 金州大德堂 承德志義成 撫順仝富興 信仁堂

總分銷處駐新京四馬路 上海哈德洋行

阿波共同汽船出帆

●開往芝罘威海衛青島　▲十六共同丸　七月廿九日
●開往天津　▲長[illegible]丸　八月一日
●開往[illegible]威海衛仁川　▲長[illegible]丸　七月廿六日
●開往芝罘威海衛仁川　▲[illegible]丸　七月廿四日
●開往芝罘　▲十八共同丸　月　日

阿波共同汽船會社大連支店　大連市山縣通　電話五〇〇一　六九九一

大連汽船出帆

●青島上海行(上午十一時開)
▲青島丸　七月廿四日
▲大連丸　七月廿七日
●天津行
▲長平丸　七月廿五日
▲天潮丸　七月廿六日
●基隆高雄行
▲山西丸　七月廿七日
●新潟伏木敦賀行
▲河北丸　七月廿九日
●北鮮行
▲遼河丸　七月廿五日
●開往龍口
▲龍平丸　月　日

大連汽船株式會社
芝罘威海衛清津雄基船票發售處
日本國際觀光局奉天分局　日電二三九一四　二八六三
大和旅館出張所
全城內分所(日電三五〇三)
哈爾濱新京各地日本觀光局

大阪商船出帆

●往門司神戸大阪(上午十時開)
▲扶桑丸　七月廿五日
▲西亞得爾丸　七月廿六日
▲烏拉爾丸　七月廿七日
▲熱河丸　七月廿九日
●開往天津
▲志摩丸　七月廿八日
▲朝熊丸　八月五日
●上海基隆高雄
▲中華丸　七月廿九日
▲志摩丸　八月一日
●開往橫濱
▲日東丸　七月廿五日

船票發售處　滿鐵沿線各站及各埠日本國際觀光局
車船連運票(往復票火車減二成輪船減一成)通用期限兩個月大連門司神戸間船票價往復票價減二成通用期限參個月
▲專屬貨物代辦處　各地國際運輸株式會社
大阪商船株式會社大連支店　奉天事務所　奉天浪速通三六

自東通行出帆

●開往芝罘威海衛仁川　▲利通號　七月廿六日
●往開芝罘　▲昌平丸　七月廿五日
●開往門司宇品令治尾道　▲照國號　七月三十日
●開往芝罘　▲昌平號　月　日
●開往青島　▲惠康丸　七月廿六日
惠通行　電話一一八、三八五二

德國政府實驗特賞寒許　內分泌物結晶製造防老極品

壽爾康

▲會集動植礦物精華於一爐
▲獨樹一幟的世界標準補劑

德國威彌鄧大藥廠監製
德國愛廸那博士新發明

壽爾康有改變敗壞舊體質的奇功!
壽爾康有創造活潑新生命的實效!
本劑所含成分、完全適合於人體之需要、故對於男女各體質、均有獨特之效驗、下列十二種、乃本劑之結晶成分、深望各界予以市上同類之藥品作詳切之探討及品評、則壽爾康之功效、價值更屬可想而知矣!

壽爾康之結晶成分及特效!

公開比較

壽爾康之成分超越一切內分泌

A 盼荷爾蒙(PAN-HORMONE) 阻止衰老
B 大腦腺素(CEREBR SICO) 補腦健神
C 腦神經粹(HYPOPHYSE GLAND) 恢復性腺
D 攝護腺素(PROSTATGLAND) 亢進器官
E 睾丸素(TESTES SICO) 性官能病
F 卵巢素(OVARIA SICO) 性官能病
G 心臟血素(HAEMOGLOBIN) 補血造血
H 腎上腺素(SUPRARENAL GLAND) 補腎強精
I 膽雲星(LECTHINE) 療虛補損
J 油歐麥(EXTR PUIRA PUAMA) 強壯精神
K 變質素(EXTR TURN) 改造體質
L 維他命E(VITANINE) 繁殖生殖

尙有其他名貴成分因限於篇幅不及備載壽爾康分男用女用兩種每盒現洋五元男女同價說明書函索即寄如蒙郵購請寄至

代理　哈爾濱道外六道街口　柯爾登洋行　經理
▲奉天、五洲、▲大連、華泰、華西▲營口、中西、五洲▲安東、瑞華泰▲新京、中西▲吉林、五洲▲黑龍江、中西、▲鐵嶺、義和堂▲洮南、和發順▲晉興店、康德記(藥房均售)

胃腸病專藥　紅色造福

統胃腸心諸胃便呑大心不疼俱效大二小一
治病病腹積滿秘酸便整口痛有驗盒元盒元

嬰兒聖藥

李氏小兒疳藥

主食食乳諸面肌便便泄不乾一疳一四打元
治水熱積積疳黃瘦青綠瀉食湯切病袋角三六

總行奉天大西邊門外鴻育堂藥店

輪界霸王

獅號自行車

▲特約店各地全有▼

發賣元　高居瀧三郎商店

京城店　京城府黃金町二丁目　大阪店

奉天商埠三經路

辯護士法學士　田口純男事務所

(登錄事務取扱)

電話　滿興一一四番　日五三五七番

事務主任　楠山貞助

滿洲人事務員　元法院書記　劉仲畬　包雲翅　趙日新

介紹

痔

奉天大西邊門外南二經路分所西十二緯路門牌廿四號張三多堂所售之(北平化痔土龍散)及(北平特效藥膏)係秘傳藥劑、專治男女痔漏各種痔瘡大便走血肛門破爛膿水潰流奇癢奇痛無論遠年近月難治痔症以及陰瘡火傷燙傷如一敷擦藥膏均顯見効因親友經此藥治愈者頗多故特爲登報介紹藉鳴謝意

介紹人　劉福清　陳華民　王子安　張漢文　仝啓

○全滿南北馳名哈爾濱金勃先藥房秘造鹿胎參茸配合的婦女救星○

調經聖藥　婦科三寶　種子仙丹

紅緞子仙膏　調經養血丸　帶葯暖宮丹

本藥爲鹿胎參茸等品製劑、在南北滿行銷數十年、頗蒙各仕宦歡迎、日鮮中俄各內地皆不惜千里來函郵購、日收此項謝函無算、按滿洲本爲參茸鹿胎之產地、就近購揀配製、故貨眞價廉、紅緞子仙膏治經血不調赤白帶下行經腹痛血色不正子宮寒冷腰疼腿疼不孕小產經閉枯乾血癆症面黃肌瘦少食難眠頭迷頭暈氣短咳嗽積聚痞塊如患血少經閉如用帶藥數日將病塊化下多年凝滯痞塊即消內服調經養血丸能調經養血開鬱順氣凡婦女百病無不藥到病除百發百中紅緞子仙膏定價大貼國幣四元中貼二元加料每貼六元帶藥暖宮丹一付一元(調經養血丸)定價一料國幣四元△注意持報購紅緞子仙膏者均照定價減收一半即加料者每貼實收國幣三元大貼者二元中貼者一元另外奉送暖宮丹一付

總發行哈爾濱道外十五道街　金勃先藥房啓

大贈送買一盒送兩盒　黃色補丸

黃色補丸　主治先天不足房事過度手淫滑精身體陽衰精神困倦頭暈眼花耳鳴心跳夜不安眠凡因腎部所傷腰膝背痛酸軟無力形容枯瘦各症服此藥補血生精藥性和平男女老幼均可服能補腎扶陽開胃健脾增加飲食強壯身體萬試萬靈今特提出一萬盒作爲贈送之品以昭效力而便推廣定價每盒大洋一元五毛買一盒送兩盒買牛打八元五毛附一打

代理贈送處
江省德泰盛　道生　恒濟　三合　養同　德盛　萬育堂　逢源　德泰房　遼房　大連華泰　四平街　安東　千金　天德堂　信仁堂　增盛　熱河　奉天　新京　中大　營口　開原　大德元　全富　西成　洪春　德祥　藥房　千泉　中遠　吉林　江南　洮南　鐵嶺　永義　慶東　洲　升　藥房　德和　發隆　仁

大贈送總發行哈爾濱道外十五道街　三多藥房

眼痛之科學的與衛生的治療

眼痛不可忽視更不可治以不衞生之方法兜安氏眼痛藥膏係名醫發明爲眼疾之科學的衞生的藥品眼痛眼赤及各種眼疾採必奏效

各埠藥房均有出售
上海兜安氏西藥公司啟

新式吸氣藥品

治療咳嗽傷風喉痛

此即韋廉士吸入止咳片是也當此藥片在口緩緩溶化之際立即揮發高度的芬芳治療氣體直入鼻道氣管肺部于是氣管清爽炎膜滋潤痰化喘平傳播咳嗽瘍風喉痛及種種呼吸器病之病菌絕滅矣

江蘇鎭江姚家橋基督教會徐良士君來書云『敝人久患咳嗽屢服各藥皆未見效但試服韋廉士吸入止咳片後不久卽告痊愈矣』韋廉士吸入止咳片奏效較一切咳藥丸爲速者因其能直接以氣薰治病原故也　各藥房皆有出售或向上海江西路四五一號韋廉士醫生藥局函購大瓶每瓶大洋七角五分郵力不取

父之消化不良吉愈　子之身體康壯復原

戴炳文君及兩公子

消化不良爲許多疾病之原成人如是小孩亦然但患者不論其爲成人或小孩均可於韋廉士醫生世界馳名家用良藥中覓得迅速治療此症之妙品成人無論男女如患消化疾病只須一服韋廉士醫生紅色補丸以增益其血液或同時併服清導丸以滋潤其腸臟每可告瘳至於虛弱之小孩如患積食或其他腸胃各疾嬰孩自己藥片乃其無上妙品凡此種種功效世界各地千萬家庭業已充分證實即如四川彭山縣關嘉裕造鹼公司戴君炳文之家庭亦其中之一也

戴君來書云「予患胃病多年食滯胸滿呃逆噯氣胃痛胃熱嘈雜吞酸諸症紛起嗣致營養不足身體虛弱精神疲倦屢醫無效遂試服韋廉士醫生紅色補丸與清導丸覺甚對症呑服無幾胃強力益康健如恒矣小兒崇元崇彬身體虛弱時多疾病投以嬰孩自己藥片神益非淺自是兩兒均發育良佳身強體壯故特敬奉肖影以表謝忱也』

韋廉士醫生紅色補丸補血健腦寰宇馳名清導丸平肝導滯功效完美嬰孩自己藥片治理嬰兒小孩胃腸疾病出牙痛楚功效獨到各藥房皆有出售或向上海江西路四五一號韋廉士醫生藥局函購定價韋廉士醫生紅色補丸每瓶大洋一元五角六瓶八元清導丸及嬰孩自己藥片均係每瓶七角六瓶三元五角郵費一概不取　一切信件可由奉天和記洋行轉上海韋廉士醫生藥局

怎樣寫短篇小說（二）

（周葛）

首先。是題材問題。短篇小說所採取的題材。當然也和長篇小說的一樣。是社會現象是人生的故事。不過因爲短篇小說的字數有限。它不能以龐大複雜的故事爲題材。它所描寫的是社會現象的某一角落。是人生的一個小的片斷如巴爾扎克的『人間喜劇』。弗羅培爾的『波華莉夫人』。左拉的『雜貨』。馬格爾叢書』。托爾斯泰的『戰爭與和平』。以及我們的『紅樓夢』『水滸』等等所採取的那樣複雜的題材。絕不適宜於短篇小說。善於寫短篇小說的作家。便是採取一個簡單的故事爲題材。很扼要而又很精細地來描寫人生的。

不過。好的短篇小說的題材雖然是人生的一個小的片斷。但這個小的片斷卻是存在於當時代社會中的一種主要的人生現象。偉大的短篇小說作家是有銳利的眼光的。他能看出其時代社會的各種重要的生活現象。並能找出足以代表那種生活現象的故事和人物。作爲題材。然後生動地來描寫牠。所以。他寫出的作品。能得到多數人的共鳴。有偉大的價值。例如。魯迅的『阿Q正傳』。其題材便是辛亥革命以及『五四』時代的中國一般糊裏糊塗。有時卻有點自高自大的農民的人生。魯迅抓住了這種時代的重要的社會現象。以阿Q的生活爲中心將它活生生地描畫出來。所以他獲得了偉大的成功。當然。魯迅的『阿Q正傳』之成功。主要地是在於他的反封建的思想。在於他的辛辣。諷刺的筆調。但其所採取的那樣的題材與其想和描寫。法則卻是有很大的關係的。（未完）

忠言

失敗爲成功之母

（寄雨）

失望的悲。哀喪家的沈痛。以及其他各種不幸的情形。往往能激發一個人生命的中心。他內藏的隱力因此燃起來了。事實告訴我們。許多人沒有大難當前。是不會發出他整個的力量的。

測驗一個人的品格。在他失敗的當兒。可以說最是眞確我們要看他在失敗以後怎麼樣？。失敗能刺激出更大的勇氣嗎？失敗能使他發出更大的力量嗎？失敗以後。他還是就此心灰意淡呢？還是決心更是堅强？。傾跌而即能站起來。再向前爭取勝利。就是偉人們成功的秘訣！。

一個小孩回答問他怎能溜冰的人說。『我的方法。就是在每次跌交以後立刻爬起來沒有別的。』一個人的成功。或是一個軍隊的勝利。實際上也僅由於這種精神。傾跌並不能算是失敗。傾跌而不能站立的人。才是失敗。

以前的事。對於你或者是一頁頁的傷心史。當回顧的時候。你不是想到自己碌碌無能。長處於失敗之中。對於熱忱相待的事業。竟未成功自己的前途。似乎是十分慘淡吧然而你對於各種的不幸。只要不甘永遠屈服。勝利仍屬於你的。

在你遇着失敗。以後除自己生命以外。一切都失殆盡了這時候。可以測驗你人格的大小。假使在失敗以後。你從此永久的屈服放手不再幹了。那末。別人可斷定你不是個了不起的人。但是假使你雄心不減。大步再前。不失望。不放棄那末別人可以決定你有大的人格。大的勇氣。這大的人格和勇氣。可以超過你災禍與失敗的損失。

也許你以爲失敗次數太多。再試是無效的了。也許你以爲傾跌次數過多。再爬起來也是無用的了。但是這種思想完全是錯的。一個意志堅立永不屈服的人。對於他無所謂失敗。他的勝利。只是爬起來的次數和時間的問題。人的個性。可由惡劣變爲善良。人的事業。何嘗不可由失敗轉爲成功。許多人從我們所聽聞的。由報紙所紀載的努力把自己徒失敗中救贖出來的。不顧失敗。奮身再作鬥爭。勝利卒能達到。

千萬的人。喪失了他們的一切東西。然而他們還不算失敗。因爲他們有着不屈的意志。和不會頹喪的精神。

菲列浦氏說。『甚麼是失敗？沒有別的。失敗只是走上較高地位的一步踏石。』許多人的成功。都是受賜於屢次的失敗。沒有失敗。恐怕不會得到大勝利。有骨氣有作爲的人。失敗是反足以增加他的決心。他的勇氣。而使他成功的。

悲人海

他的悲哀

（君溥）

『少年的歡喜是詩。少年的悲哀也是詩。』宿在自然的心裡可歌。那在自然的心裡低語的悲哀也是可歌的了』。

他—他是我三年前的知已者。他是我時刻不忘的同情人。回想我倆在一起同學之時。他的父母在人世間。可是…現在他成了一個孤子了。他眞是一個可憐的人兒了。他的悲哀！有誰明白呢？

當他父母双亡的時候。他在新墳痛哭『我的親愛的爸爸我的慈愛的媽媽你們死去了。我成了一個孤苦而無人照顧的孩子了』。

一個初春的晚上。加上月光的音淡。天地入於凄凉的慘色他伏着新墳痛哭。痛哭一至於無聲無力而哽泣。熱淚湧透了新墳。悲哀添加了殘月。當時曾有誰了解一個十五六歲的孩子的心境。誰個與他表一點同情。誰能與他一點苦痛的安慰誰個爲他洒一點熱淚呢？他愈悲哀則愈痛哭愈痛哭。則愈悲哀！他！他眞是人世間不幸的代表了。

我是最表同情的人兒。我倆在中學同學時。他是我的知已了。他的一切。都是我供給的他是很感激的。可是現在我已別了他了。但是我那裡能忘去他呢。我是時常助他的。所以他是我的知已者。他的悲哀！我是可憐的。前天他給來了一信。

溥友呀！

您是偉大的啊—我想宇宙間都不能遮蔽您的光明。我因爲羨慕您而欽佩你的底人格。我因爲愛您而拜倒您底意識。我覺得您是含有無限的神聖。我想用我的文來描寫您底眞善美。但我無從入手。我總希望您不要忌去我。您的愛夜來浸潤我這將枯的心苗。我承受『萬金能買才與德。惟有同心買不得』底話。我本是一個癡迷笨拙之人兒。然而我能將我的霜雪之心。赤裸裸地的待您鑑賞—來授助我的現在的悲哀！

前讀完他的信。不由的想起他先前的事！他的悲哀！他的不幸。他的可憐—眞令我爲之而同情！他是少年的代表者。他是人間的孤兒！咳世間的無親者。『誰由倒者乎？』他的不幸。也是生命使中的悲哀之創痕了。

酬荷天並示竟方

（芸）

受天美祿一年年。處牝黃金總可憐。太白芙蓉出清水。非才敢效醉中仙。（荷天有太白元來是酒徒之句）

書中信有顏如玉。世解迎人笑語來。下酒千秋一子美阿儂空自譽佳醅。（看漢書數過苦未熟也）

休談廬後與王前。寂滅浮名未必傳。羨煞蘭亭修禊事。風流最是永和年。

半生漫落墜江湖。賺得詩腸酒膽麤。懷古蒼茫拚一醉。悠悠天地獨長吁。

探得驪珠豈在多。詞人江上意云何。浣花詩外無窮事試誦乾元同谷歌。（末二首次荷天均）

小道戔戔未足多。汲深綆短奈才何 相逢莫問杯中事。三閭猶能誦九歌。

讀白屋遺詩（下）

（懷琛）

照我個人的意見。全冊白屋遺詩中。也以『絕句』爲最好如『南冥小草』中的『晚涼』云。

海天微雨洗煩歊。簾捲風來不費招。恰與晚涼懷抱稱。一頭椰子一梳蕉。

寫南洋群島的特別的情景。照舊詩家的評論。可以說他是在東坡放翁之間。

自杭旋里歸途舟中口占云。

又向山陰道上行。千巖萬壑正相迎。故鄉多少佳山水。不似西湖浪得名。

訪曼殊塔云。

仍留遺蛻在人間。帶水拖泥便等閒。絕世才人蘇子穀。祇今妝點到湖山。

北征小草中的陶然亭云。

鞞琴蛙鼓雨喧然。一望平蕪綠到天。拋却江南好風景。偏來此地說詩禪！

這幾首都是一唱三歎。言淺意深。眞不愧爲佳作。其他律詩較遜。古詩中有『反枯魚過河泣』一首。亦佳詩云。

枯魚勿復泣。鮪鯉有報書。『鯨鯢行相吞。未得延須臾與爲同類戕。不如枯魚枯。』

此詩命意新穎。而言外更有無限感慨。若但就字面讀來。猶不能說是眞知此詩者。

劉先生已逝世多年了。燈下讀故人遺詩。信筆書此感慨何如！（完）

論魯迅

對于『熱風』以前的觀察（二）

（長之）

我在不少的地方說過。魯迅的思想的中心是生物學的人生觀。這點歷久不變的人生觀。在這時也已經形成。『人之歷史』一文。是詮釋德國生物學家黑克耳的一元哲學的。不用說是代表了他的向往了。即在這時其他的文章中。也屢屢流露。

吾中國管智之士。獨不與西方同。心神所注。遼遠在於唐虞。或還入古初。游於人獸雜居之世。謂其時萬禍不作。人安其天。不如斯世之惡濁阽危。無以生活。其說照之人類進化史實。事正背馳。蓋古民曼衍播遷。其爲爭抗劬勞。縱不厲於今。而視今必無所減。特歷時既永。史乘無存。汗迹血腥。泯滅都盡。則追而思之。似其時爲至足樂耳。儻使置身當時。與古民同其憂患。則頹唐侘傺。復遠念盤古未生。斧鑿未經之世。又事之所必有者已。故作此念者。爲無希望。爲無上征。爲無努力。較以西方思理。猶水火然。非自殺以從古人。將終其身更無可希冀經營。致人我於所儀之主的。束手浩歎。神質同隳焉而已。（墳。頁六一）

生物學的進化論的人生觀。給他以立論的基礎。我們可以看出資本主義的文化的前鋒。已經在中國的思想界表演了序幕了。魯迅。像其他這時代的智識分子梁任公。嚴幾道似的。是作了這序幕中不可缺的一員了。

同時。魯迅所崇拜的人物便是尼釆。和攞倫。他在文學中屢屢提起尼釆。他對尼釆之反抗十九世紀的物質文明。也極爲稱贊。

明者微睇。察逖衆凡。大士哲人。乃蚤識其弊而生憤歎此十九世紀末葉思潮之所以變矣。德人尼采氏。則假察羅圖斯德羅之言曰。吾行太遠。孑然失其侶。返而觀夫今之世。文明之邦國矣。斑斕之社會矣。特其爲社會也。無確固之崇信。衆庶之於知識也。無作始之性質。邦國如是。奚能淹留？吾見放於父母之邦矣！聊可望者。獨苗裔耳。此其深思遐矚。見近世文明之僞與偏。又無望於今之人。不得已而念來葉者也（頁四一）（未完）

孔學會賦

（以題爲韻和王鶴齡作原韻）（荊襄）

同室有顏。下帷推董。文連枚皋詩工江總。是皆求孔道而貫通。亦盡析孔書而精懂。會七十而學爲奇士。皆至聖之栽培。會三千而學作鴻儒。又素王之鼓動。德化。統本紹堯。爲後人而大造準繩。教宜邁孔。

原夫孔門之大會也。尼山之道德戈。會文則不亞長虹。會語又何妨傾蓋。知廉勇藝。學喜才禮樂詩書。學求康大歎上丁灌纓釋菜。供滿殿禮。縱春秋遭阨絕糧。全。龜山藏魯也嗟遇主之無時。夾谷制齊。不怕相君而竟會。

於是後之學者。孔訓嚴明。學宜純素。孔德昭彰。學深景慕。尋洛社之芳規。走蘭亭之舊路。英才會合。良多高適昌齡。佳士會同。不少陣蕃徐孺。揚芬擒藻。學成太白文章含英咀華。學就孫公詩賦。

商店中的嘆聲

（識人）

在一個喧囂的城市裡。各家商店。都互相戰着哪！什麼撒傳單。減價。折扣。……做種種的假面具。欺騙着一般顧客們！

在城市的西南隅。一條小巷的西首。也有一家小店舖。商店的門前充滿了一些垃圾。穢水……一切不清潔的東西。店中有一將近八旬的老人。屋中因爲黑暗所一切貨物。都看不見。不用說有人到他那裡買貨物。稍識衛生的人。恐怕都不能接近他們！老人也不叫賣。也不做聲。只是呆呆的坐着！

—他所賣的物品。不過幾個爛掉的梨。幾塊糖果。和幾種煙草……都被灰掩蓋得不知是什麼東西。—老人望着對門的商家。道止不住嘆了！人家的門前總是有人在那裡交易着！自己的門前。連一個人也沒有！看看人家的物品。是清而鮮美！看看自己的貨物眞是污穢而陳舊。這時老人又從腦中想出一件可嘆的事。呀！前天房主和我索房錢。我說今日一定能給的。但是我袋裡那有分文哪！—急得老人也不坐着了。只是貨架前徊徘着！呀！房主來了！—這時老人的臉。變成青白色—在這時候進來一個。青色禮帽。身着藍色長衫。足登着青色皮鞋。來的形勢非常匈猛！臉上帶着不滿意的態度說『前天你說今天一定能給。不知房錢預備出來沒？』這時老人無錢。只勉强帶着微笑說『前天我說今天給因爲這幾天我以爲能賣出幾個錢。那想一文也沒有賣出！請房主再延遲幾天吧！』這時房主的面孔。就立時變爲腦怒的態度！怒着說。『我要把房子租給像你這樣房戶。恐怕我一輩子也不能得着分文例！』老人慢慢的說。房主我並不是不願給房錢呀！因爲實在沒有錢！請房東再延遲幾天。我就能給的！』房主帶不自然的態度說『你總說再延遲幾天也不知延遲什麼時候？』老人將要再說話時他又搶着說『你也不用和我多說了！你快些兒給我搬家吧！』說罷就徉徜去了。只得慢慢的坐在那土坑上。這時喧嘩的小屋應舊恢復寂寞。可是屋中老人的嘆氣聲。還是止不住的。唉！唉！

一九三五。七。二十—脫於瀋陽小南—

本版啓事

『財色婚姻』小說。因著者小受感冒。請假休養。暫停三日兩。即請讀者諒之。

疑問？

妻啦妾啦不成問題

我是成年的女子。又是三年級中等學校學生。我和舊相識的張君。發生夫婦的關係。張君爲人謹慎誠實。常對我說。彼此情感。雖然是一天一天演成的。但恐結果無合作可能性。以你的才貌而論。爲什麼不嫁個少爺公子。享那少奶奶的生活。偏和一個種種不配你丈夫的我失志事一呢？他說的話。我認爲愛情周至的表現。我與他是愛的結合。如天經地義萬阻不磨的。不是虛榮心理衝動的結合。忽聚忽散的。可比萬一。我私意我即一志不移。我還不叫他增加擔負。因他是有婦之夫。我畢業後。或可補助他呢。至於名分問題。如妻啦妾啦。更不成問題。能叫愛的實現。還計較表面文章嗎。不過所困難的是家庭問題。我家是舊禮教很深的。決定不許自由結婚。況且有其他關係呢。如他始終不允有何明高法子。叫他免强應許呢。我們結合的手續怎樣才能促其成功呢。於法律有無抵觸呢。望海內名流法律專家。憐我愚誠。詳爲指示。我們生生世世不敢忘其指導之鴻恩呵。

敝人周相良鞠躬

瓜李小品

（吉玉）

已經是十足的夏天了。早上天邊飄着一片片濃厚的金黃色的霞雲。鳥兒疎疎落落地投出一兩聲清閑的鳴叫。這聲調打在人底將醒的輕夢裡。像遠處的關山外面的洋琴上的弦索的怨情。人是多容易地會想起塞外的枯寂的生況。而跟着。又多快地想到如花的南方土地上的繁盛的大樹。樹枝上棲止着好些不知名的鳥兒。靜靜地用尖喙在理着睡起的羽毛。間或也近着晨風喞喞地叫一兩聲。

跟着有誰在近霞雲的地平綫之上方的太空中。輕輕地打了一條紅綫的記號。這是預示着未來的這一整日是怎樣的一個好天氣啊！於是。在一剎間。在朱綫的印痕處綻出了赤金一般的光流。這。射照在這青色的太空。由近而遠。不久就把一片曠大的天塗成一面雪亮的鏡。但縱然這樣。奔馳在這燐炙一般的土地上的生物該有着多少的苦惱啊！太陽是開始開在督察的崗位上了。在鄉間。農家的男女與孩子。帶了一個得半飽的肚子。一雙疲倦的眼睛。一種對生活的本身之厭倦與怨恨的心情。灣着背。緊着嘴。恨恨地走向田野去。在那兒。他們將用他們底汗水去潤濕這些曠闊的。堅硬的。乾枯的。固執與無情的土地。把它們一塊塊地整理起來。翻鬆起來。他們每年必得首先用自家兒們的金錢與勢力來担保這一年的收成。但是在這些日子裏從過去的事實得知。這乾枯的固執而無情的土塊。卻又是多麼游汜。（未完）

詠扇詩賦拾零（下）

（仲珊）

有扇能舒卷。休教散不收—高鳳臺詩。
協帝明明治。奚循闔扇模—潘世璜詩。
萬古靈胥羽。先生掌握中—趙昀詩。
誰把團圞樣。新翻摺疊工—吳運楄詩。
山陰橋畔路。賣扇嫗初過—陳嵩慶詩。
暗扇當年事。高懷仰謝公—煇炳孫詩。
總斷開宮扇。玲瓏綴素輩—汪永錫詩。
凌凉團扇歌。寂寞故宮居—吳楷詩。
皎潔齊紈扇。團圞制作工—曾之撰詩。
屑製珍唐代。嚴寒竟可消—毛鶴壽詩。
摺來看疊疊。聚處認頭頭—高鳳臺詩。
晃白新箋卷綠棱。括書織竹縷紅藤—蔡襄詩。
千縷雪光纏柄滑。饒師銀薄露花輕—張祜詩。
雲影金泥黃帕屏。花開寶繪玉函空—于愼行詩。
供奉宜升清暑殿。動搖合作御風仙—秦觀詩。
雀扇團圓掩香玉—溫庭筠詩。
織金團扇對纖絺—和凝詩。
綾扇喚風閶闔天—李商隱詩。
璧上塵黏蒲葵扇—杜荀鶴詩。
遠就全貂乞月圓—徐寅詩。
黃羅團扇喑花紋—楊萬里詩。

（下）詠扇之賦

惟合歡之奇扇。羣伊洛之纖素。仰明月以取象。規圓體之儀度—徐幹團扇賦。
尚不媿狗脊之爲號。亦焉顧九華之妙形—傅咸狗脊扇賦。
隨皓腕以徐轉。發惠風之餘寒—曹植九華扇賦。
翳果日規模莫成。搖清風綺紈不已—六角扇賦。
形五離而九折。篾黴解而纖分—曹植九華扇賦。
織飛禽而寫妙。規應月以成圓—田鶴扇賦。
是以俾之如棲鶴。揮之如騖鴻—張載扇賦。
採玆竹以成扇。乃剏象而造儀—張衡扇賦。
寫于犧叢知足廬。

俗語臆解（續）

（尹字）

▲煤炱　俗謂不潔曰煤炱。按各字書皆作炱煤。說文炱灰炱煤也玉篇炱煤烟塵也。廣均炱煤灰入實也。因引申凡不潔皆曰煤炱疊均。遂易習字而顚倒耳。

▲失大　呂氏春秋。此食於小利以失大利者也。俗因謂有爲而爲人所愚曰上當。必爲失大字。（未完）

九星日鑑

七月二十四日　舊六月廿四日

水曜　辛丑　大安　破　軫宿

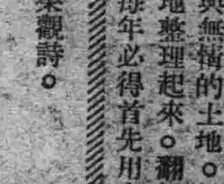

▲一白之人此日須注意勿缺內外親和、又惠受金錢、丙庚癸吉、▲二黑之人須排懈怠而熱心斥幹去、定享利益、甲、寅癸吉、▲三碧之人精勵常業則安全、計劃多半則招蹉跌、丁辛吉、▲四綠之人是日吉凶參半進取不如退守、丁庚亥吉、▲五黃之人愼重無理行動、可保持平順的氣運、甲卯丑吉、▲六白之人不求急功、希望可能通達、開幕起業皆佳、庚辛丑吉、▲七赤之人所謀事、大是進捗、援助亦多矣、甲庚辛丑吉、▲八白之人輕舉思招意外失索、不如守靜之吉、甲丑寅吉、▲九紫之人所得者多、所失者大、去就須要注意丁癸丑吉、

四經路　七緯路
瀋陽電影院
開演時間
每日・二時・五時・八時・三場
聯華公司出品
蛇蝎美人
今日（廿四日）最後一天
票價　學生軍警票　樓下一律二角　樓上一律三角
普通票　樓下一律三角　樓上一律五角
凡有本院紀念章者按學生優待
明天開演
聯美公司　千萬金元　宮闈滑稽　歌舞霸世　警天巨片！
故宮春夢

滿電四六一八號　奉天大西關大街
大光電影院
今天開映
藝華影業公司極榮譽作品
佳片當前直須看莫待演過空太息
一曲牧羊歌、悲哀淒凉、不減蘇武當年、令人聲淚俱下！

飛絮
高占非　胡萍　王乃東　葉娟娟　陳娟娟　秦桐
編劇導演　鄭應時
藝華影業公司出品
都市物質造成的罪惡！
影響農村婦女的變態！
溷濁風塵・爲無主落花！
賣笑人前・盡世間悲哀！
哀苗悲葉　血花淚果　寒燈搖影　幻象萬千
時間　二點　五點　八點　三場

自用電話三五四二
東安電影院
由七月廿三日起至七月廿六日止連演四天
上海月明影片公司偉大出品
△軍事　武俠　機關　冒險　巨片
第二集　關東大俠
查瑞龍　鄔麗珠　伍天游　主演
△有槍林彈雨的戰場　△有整齊威武的軍隊
△有紅光燭天的大火　△有勇不顧身的志士
下期接演　關東大俠第三集

岐阜縣躍進之工業品！

第六次滿洲貨樣市出品!!!

岐阜縣位於日本帝國之中央部份、南臨名古屋港、北控敦賀、伏木兩港、與滿洲國之交通、殊較便利、工產品年額達一億七千萬圓之巨額、加以各種天惠之好條件、在躍進途中、日新月異、其輸出滿洲國內能受歡迎之種類、爲各種織物、陶磁器利器類、紙類、及其製品、木工品、食料品、以及其他雜貨類、舉凡用途、品質、價格等均極適合於新興滿洲國市場之需要、是以本組合乃宣傳介紹此等優良廉價品、並斡旋交易不過爲謀輸出之合理化耳、

岐阜縣滿支輸出組合

事務所　岐阜縣岐阜市司町四番地

奉天斡旋所　奉天市千代田通四〇

日滿貿易館內

BIOFERMIN

腸疾患治療及豫防劑

表飛鳴

主治

腸炎　醱酵性瀉痢
乳兒綠便　小兒瀉痢
消化不良　常習便秘
營養不良　鼓腸等

腸炎的主因、大抵爲腸內的有害腐敗以及異常醱酵、乳兒綠便與小兒瀉痢、大抵是起因於腸內有害細菌的作用、消化不良及常習便秘等々、乃由腸的機能變調所致、是以欲治以上諸症、定須殺滅腸內有害細菌、調理腸的機能、方得舉合理的治療効果。

——殺滅腸內害菌——
——調理腸的機能——
——輔助食物消化——

表飛鳴中含有强力乳酸菌、在腸內得產生乳酸、以殺滅有害細菌、而制止有害腐敗以及異常醱酵、並可調理腸的機能、促進腸的蠕動、以整飭便通、故對於上述種々腸的疾患、確係最自然而最合理的治療及豫防劑。又表飛鳴中兼含甲乙兩種糖化菌、能消化澱粉與蛋白質、以輔助腸的消化、同時且得供給養分於乳酸菌、以增進乳酸菌的治療作用。

【價格】粉劑　三〇瓦(九〇錢)　一〇〇瓦(一圓四〇錢)　五〇〇瓦(八圓)
片劑　五〇片(五五錢)　一五〇片(一圓九〇錢)　五〇〇片(四圓五〇錢)
(服法)一日三次、粉劑每次半瓦、片劑每次三片。

日本大阪市東區道修町　武田長兵衛商店股份有限公司

奉天出張所　奉天松島町二十番地

4-178(O)

大日本・東京・銀座

資生堂創製

青鳥牌牙膏

本牙膏與他質之粉末練成糊質者、大不相同、敝社特別創製之安全的膏質也、琺瑯質絲毫不受損壞、牙齒潔淨、牙齦堅固、兼有强烈之殺菌力、遇水易化、將牙刷用水一洗牙刷上、絲毫不留粉末、故牙刷不至於損壞、尤妙衞生、並無不愉快之藥味、故使用之後、喝湯茶之類、味道如常、頗覺爽口、諸位請快購用

總批發處・滿州各埠

三井洋行

一日一服！、精神飽滿務用

哈蕾亞卡

はれやか

强壯胃腸　新頭痛疲勞恢復劑

效力偉大・燃火耐久

安住蚊煙香

雖叱咤三軍之英雄武將若不用豬牌蚊烟香攻防蚊軍及毒虫軍亦難期其全滅也

豬牌

臭蟲立斃藥粉

大洲總代理　大阪市道修町　日本賣藥株式會社

ア-ヲ

大艦觀式迫近 警備機關緊張

【哈爾濱】定九月九日、在松花江上、舉行之大艦觀式、爲期迫近、故當地日滿警備機關、漸入緊張之狀態、努力於準備中、日本側哈爾濱憲兵隊本部、滿洲國側警察廳、當各爲直接警備本部、以俟七月末之濱江省公署警務廳、及八月初旬之警察廳、民政部警務司長之檢閱終了、即在哈爾濱開催日滿警務當局之合同警備會議、關於御警衛共他一般警備之具體方法、定進行協議、而向警察廳派遣之應援警察官、大概以新京中央警察學校學生之二百名爲始、及預定由首都警察廳、吉林、奉天之各警察廳、合計爲五百名、於八月中旬、到着哈爾濱、逐漸配置、對濱綏、濱洲、京濱各線之沿線警備、北滿特別區警察署、及濱江省警務廳、於日本官憲路警之應援下、担當警備、對此由日本側亦增員、與滿洲國側相提携、以張萬全之警備網、

李交通大臣來哈

【哈爾濱】李交通部大臣、於日昨一十九日午后二時五十二分、乘京濱列車附掛之專車來哈、一行隨員有森田路政司長、藤原郵務司長、島崎水運科長、丁秘書科長、及庶務科長等五人、各機關首腦均至站歡迎、大臣下車后滿面笑容、與歡迎者一一握手、入貴賓室稍息後即乘車赴北滿旅館、於百忙中延見記者團、發表談話於下、

余(李大臣自稱以下同)離哈以來、轉瞬間三月於茲、此次來哈、得與一般故友相見、殊爲愉快、余在哈二十餘載、哈埠不啻第二故鄉、此次故鄉重遊、樂何如之、此來之任務、因船政局作業船二隻定於月之二十三日舉行下水式、特來參加、一方因交通部所屬各機關自接任以來、從未實地視察、此行就便視察、至於其他各機關、自接任以來、尚未拜訪、借此次來哈之機會分別拜訪、當余在北鐵督辦任內時、諸所多賴各方面以及新聞界之援助及指導得無損越、殊深感謝、今次就任交通部大臣、自覺任重材輇、當茲開發時期、處處與交通上有密切之關係、願與鄙員努力邁進並希望新聞界仍能如前多加指導、以匡不逮、二十三日下水式告成後擬於廿四日早車回京、關於滿蘇聯絡會議、暫告停頓、惟電務方面、至於滿蘇水路會議、現在爲期尚早未能實現云、

哈鐵哈爾濱工廠 發現滿俄不穩傳單

【哈爾濱】二十一日夜勤中之哈鐵內哈爾濱工廠從業員、於同廠內之一隅、發見滿俄文宣傳單約三百萬、文面記有『絕對反對賃價低下』及『免職絕對反對』等之不穩字句、故當即報告上司、一方通告哈鐵警務科、同科因事關重大、甚爲緊張、目下關於此宣傳之出處及共他、在調查從業員中、但尚未發見其首謀者、該宣傳單、因舊北鐵滿俄人從業員與哈鐵接收同時、其給與被減額、所以不滿、其中不穩分子、爲起騷擾計、準備企圖撒布中、而被發見者、又傳說、爲最近在奧地方而暗躍中之中國共產黨分子、由外部伸其魔手者、現與日滿警務當局、保持連絡、爲摘發背後之黑幕、於極秘密裏、開始大活動、

暑期講習行會式

【本溪】縣公署教育局長鍾秀峙、爲利用暑假、課教員素質向上、乃成立暑期教員講習會等情、業誌前報、該會假大堡兩級小校講習、於日昨二十日午前八時、舉行開會式、報署各科局長等、均行蒞場云、

佈告新稅實施

【海龍】自七月一日起、將舊稅改正、全國劃一、而省手續、並取消出產稅及護照等煩瑣事項、恐商民不明眞相、各處張貼佈告、詳細載明、倘有不詳之處、至各稅局一訊便能詳細分晰云、

鷄林消費組合 確定緩設條件 各商實行低落物價

【吉林】滿洲國中央所創立之消合組合、在吉林成立出張所、已經以吉林省公署爲中心籌備進行、吉林日滿商店、認爲官吏消費組合成立後、私人商業、必感非常之打擊、爲緩設官吏消費組合、特懇請大日本帝國駐吉總領事森岡正平、爲之代向吉林省當局、請求以物價自行低落爲條件、經過多次之會見、商號之物價、已經低落實行、已邀得吉林省公署總務廳長三浦碌郎之同情、於月之二十日、在吉林省公署、向新聞記者及各商號代表、綏式向森岡總領事致意、確定正設吉林消費組合、並成立消費組合委員會、作爲監視商業之物價、是否履行條件、至此各商家萬口懽騰吉垣消費組合緩設案、已告解決、各商家幸喜於色云、

鈴木警備課長 蒞錦視察

【錦州】關東局、警備課長鈴木宗作氏、於二十四日午前六時、列車來錦、任務視察遼西、熱河方面云、

開辦夏期講習會 召中學教員聽講 現在高師籌備進行中

【吉林】中央文教部、爲謀增進向上中等教員之素養、藉圖進展國民教育起見、擬於八月五日起至十三日止九日間、招集全國各省中等學校教員八十名、假吉林高等師範學校、開辦夏期學術研究講習會、講習課目、爲地理、體操、圖畫等、除研究教材外、指導教育原理、對於講師、決定敦聘高師、偉講師(地理)、茂木講師(體操)、池田講師(圖畫)三氏擔任、吉林省教育廳、現已奉令、正在籌備進行中、即時値暑假、所屬各學校教員、希望參加者、極爲踴躍云、

電話局添女司機

【鳳城】本縣地方電話局局長赫明林氏、爲整頓電話靈通消息起見、因長途電線日滿發展、原有司機不敷支配、現由七月起添用女司機三名、均係女子師範講習畢業、業已到局値班多日、以資補助免悞事機云、

京圖線胡匪 斷行大掃蕩 吳司令官赴敦指揮

【吉林】盤踞於京圖綫拉濱綫之胡匪、雖經大軍、逐日討伐、仍未根株絕盡、第二軍管區吉司令官、對於掃除京圖綫胡匪、斷行第二次大掃蕩、聯合友軍、開始行動、特令吉林地區司令官吳元敏氏、於本月二十一日晨、出動京圖綫敦化地方、統率部下步兵第○旅、步兵第○旅、及教導隊一部份以京圖綫各站爲集合地、分途向各山中、開始大搜索林茂地帶、必要時、吳司令官視查沿綫駐軍、延吉步兵第○旅長金恩奎、將至敦化會商剿匪計劃云、

注重村政之訓令

【營口】縣署頃奉省令、略謂查各縣村落歸併、重行改選村長副、深恐有村正副因爭奪權利、發生互控案、經年累月糾葛不清、貽誤村務之進行、仰各縣嚴禁村正副互控案、以重村務云、

王局長整頓稅務

【鳳城】鳳城稅捐局長王振鏞氏副局長賓輪治氏、蒞任以來、對于稅務力加整頓、久爲上峯所倚重、現以七月一日全國稅制改正、該局長等奉令後即着手急極進行、改正稅則、以副王道國家愛民之眞諦云、

駐防陸軍開拔

【鳳城】本埠駐防陸軍混成第一旅步兵第一團、現奉憲令該團全部及所屬各營連、均開拔本縣六區大李家堡子前防駐搭、該團奉令後、即轉知各營連、整頓軍裝軍需品、約於明日即行開拔、即騎兵第四團仍駐本城不動云、

匪人槍殺事主

【五常】縣城西北二里地方李銷屯、自事變之後、遍地皆匪、該屯並未受過匪害、自從車站建築該屯東頭、至今更不受匪氣、一爲友軍坐鎭斯土、一爲鐵甲車路警在站、日夜防範、該屯以爲泰山之靠、不料於月十八日晚、約有十一句鐘時、竟有大胆匪賊九名、內有穿黃色軍衣一名、各持匪槍不等、闖進宋某院內、擁門進屋、不容分說、即要綁票、宋家弟兄見賊進屋、羣起敵抗、該匪見勢不穩、當開匪槍、滿屋射擊將宋某斃命、族弟負重傷二名、該匪分帮、又至東鄰、于廣和家、其子見事不妙、由窗戶逃走、被匪連擊兩槍、手某之子頭部腿部、均受微傷、該匪票未綁去、遂逃鼠無踪、想此悪匪架票不遂、槍殺事主、實屬令人目不忍覩、耳不忍聞云、

中銀借地辦公

【西安】滿洲中央銀行駐西安支行、於去歲曾經一度之火險、所有該支行之房屋、均待修理、聞經西安支行經理潘承恩、業已請准總行准予建築、另修相當房屋以免湫隘、西安支行於目前暫行遷在縣公署西邊、稅捐局院內辦理、該支行不日即行建築云、

縣署發年度獎金

【西安】西安縣縣長關羨鐸遵照奉天省公署訓令、將縣署以及所屬各機關之公務員、考核勤惰、發給獎金、以資鼓勵、月十九日考核完竣、多者爲三成、其次則不等、關縣長、肥核實後參事官、射親發給獎金、以一番刷新云、

遼陽三塊石堤壩 三十年紛爭 近將由省圓滿解決

【遼陽】邑八區管界三塊石原有之堤壩、與海城遼中遼陽之渾河太子河沿岸居民、均有莫大之利害關係、現因年久失修、頗有崩潰之處、有主張重修者、有主張撤廢者、双方爭執、各不相下、早經呈請、本邑縣署、只因事体關係重大、壓制不可、勸論無效、以致此案懸隔至今三十餘年、從未解決、最近三縣當局、已將此案據情呈請省公署、直接辦理、以消積案而息民爭、上次省署曾召集有關係各縣參事官、開會討論一次、仍未解決、近因夏雨時行、河水待漲、倘不有相當辦法、下游之田禾、恐有淹沒之危險、是以省署、昨二十日又復召集各關係縣之參事官濇省署開會議、俾期圓滿解決、以消積案、杳此案相懸卅餘年今一旦忽有解決之議、該處沿岸之居民、莫不引領相待云、

建築模範警察署

【西安】西安縣城內第一區警察署、係民國十年春就永安大街之警察分所而改用之、其房屋湫隘不適於用、適國家新興之時、而西安縣城人口已達三萬五千餘、經縣務會議決議後、在縣城內永安大街一署舊址、建築西安縣模範警察署、房屋均爲新式樓房、豫算需款爲國幣一萬四千元、除官家應有之廉款外、約缺一萬元之數、經各界人民隨捐款、刻正募集中、於月廿一日第一署已移至縣農務會內辦公、第一署已之棲房即行動工建築模範警察署以資應用云、

外岔溝村長易委

【輯安】外岔溝、村長張傳信、因事懇切辭職、當局慰留無效、已經准免村長之職、旋經外岔溝農民公舉、前任鄉農長李明九氏、業經呈報縣署備案、查新任李村長、之歷政界頗有經驗、一般農民異常歡迎新任李村長、副後李村長必有

娼婦劇場賣風流

【金州】城內、旗倉街、一八七番地、住戶、王殿升者、共妻孫氏、素性風流、以暗操皮肉生涯、倚門賣笑、眉目傳情、專以誘一般、尋花問柳青年等、促膝談心、醜態百出、實有傷風化、也、於日昨、本城北關外村、演劇酬神、觀者人山人海、紅男綠女、各有定席、惟該孫氏、同其娘家姊妹三四人、各持木凳、而獨闖入男子一處、立著看戲、或上或下、前後左右說笑、舉動不一、以表獻其娼情矣、是乃可謂無恥人云、

現銀兌奉洋歷年價格調查 ◇—由民十年至民十七年間

【錦州】茲由商會方面調查、關於以前現銀洋、兌換奉小洋、每元平勻價格、經列表於後、計由民國十年一月份起、至民國十七年十二月份止、計八個年間、逐月行價、披露於次(單位爲厘)

年別／月別	一月	二月	三月	四月	五月	六月	七月	八月	九月	十月	十一	十二
十年	1,483	1,428	1,457	1,483	1,500	1,501	1,483	1,333	1,435	1,303	[illegible]	1,391
十一年	1,450	1,435	1,472	1,594	1,570	1,600	1,554	1,590	1,520	1,521	1,505	1,490
十二年	1,530	1,493	1,530	1,536	1,480	1,459	1,498	1,510	1,533	1,535	1,508	1,535
十三年	1,560	1,556	1,568	1,590	1,590	1,600	1,572	1,575	1,558	1,920	1,904	1,976
十四年	1,990	2,017	2,172	2,167	2,199	2,194	2,250	2,337	2,339	2,352	2,000	2,000
十五年	2,620	2,891	2,877	3,030	3,480	4,700	5,770	6,720	6,470	6,960	4,350	6,520
十六年	6,310	6,950	7,487	11,300	10,410	10,740	9,870	9,947	10,250	10,990	10,310	11,440
十七年	25,000	24,100	24,710	25,850	27,100	33,150	33,100	35,500	26,190	35,130	37,550	36,850

女招待減價留髡 妓業大起恐慌 推代表行將晉省呼籲

【撫順】千金寨爲奉省著名之工業都市、人口繁盛、甲他縣、各項營業、日趨繁榮、即娼寮一項而論、共興盛時期竟多至二百餘家、每家接妓女千餘名每日收入均能在十元左右不期於事變後因政府取寓禁於徵主義、於是有鴉片官館之舉、詎知一般業寮所之老闆、不知諒解政府苦衷、私自僱用多數之女招待專以誘惑青年、敗俗之事、時有所聞、於是各省警務廳、皆飭令所屬各縣警務局嚴重取締、務使絕跡、現據報載、各縣娼館之女招待皆行將取締淨盡、獨我寨市仍有多數僱用者、不但藐視滿國法律、殊屬有傷風化、茲據調查、寨市警賣所七處、每家均有女招待六七名之多、總計不下四十餘名、華燈初起之際、一般鶯鶯燕燕、擦胭抹粉、排列號數有如娼寮一般、一不納捐、二不檢黴、每名客人燒煙一份、最多賞與國幣一毛、一來吸煙、二來消遣、招相熟燒煙、隨便摸弄、北代價似較狎妓、減其大半、又兼夜間留髡住宿、夜度資爲國幣五毛、照娼寮中妓代價、又低減五倍、以故一青般年被引誘吸食鴉片者、恒不乏人、多視遊妓爲畏途、以致樂戶營業一蹶不振、每家妓女七八名常有時三五日無間津者、門庭冷落、院內人稀、夜間黑暗無光、共狀頗爲悽慘、近二年來、先後倒閉者一百二十餘家、所存在者、尚有多數勉强支持者、是以該娼寮業者最近經大計議之下、決以張福元等十餘人爲代表、晉省向當局呈請、嚴行取締女招待、以維持彼業立場、聞在一二日內即能起身、預料省當局據情後定能以社會風俗廉恥爲重、加意整頓、期與首都省城相比較以向正當之建設途上邁進、果能施行、則不僅爲娼妓業之幸福、亦國家社會之大幸也云、

調查國內團體移民

【本溪】縣公署頃准奉天省公署、實業廳長第五七一號函開、逕啓者茲聞貴縣、管界內居住農民、於本年春季以來、有團體遷移於北滿、及其他地方居住情形、是否屬實、希按左記事項、詳細調查、迅速函覆、是爲至要等因准此、縣署遵照抄發要項、訓令各警察署遵照詳細調查、迅速報告勿違、茲將調查要項錄後、

(一)移住農家之戶數、並分別男女口數、
(二)移住地址、
(三)於移住地方耕種田地辦法、及附帶條件、
(四)移住費(旅費耕喫農家器具費及其他)之支出辦法、並每戶大約之數目、
(五)移住戶幹旋者、住址姓名職業、
(六)招集移民之方法並條件、
(七)因何必須移住之理由、

醫會講演猩紅熱

【大連】醫學會講演會近以時令不佳、百疫不時發生、此次猩紅熱流行、雖由警署三令五申、奈愚民究不知防之之法、且病源之由來、既無所知、預防上惟有曾然從事耳、因故於月之二十四日、假場於大連病院樓上、開催講演大會、任令市民往聽、講題如下、

一、猩紅熱之病原之研究、並結核病理及原因之辨
二、講演者大阪帝國大學第三內科教授兼竹尾研究所長醫學博士今井荒男氏

大連署準備 海濱浴場取締

【大連】警察署鑑於時値嚴夏、市民多乘家宅、而食取海濱之快樂生活、因故市外近海之岸、日間男女畢集、相雜一起、脫衣之場、堆如山積、各種奇事雜聞、因而時有所聞、及竊賊之盜取、頗聞迭出、男女間雜、醜態醞狀、亦時映於衆目中、大連署認有取締之必要、除添派警官鎭壓現場、以防窃盜乘隙施技外、並常駐便服官員、整重風紀、一方鑑於往年夏時有身遭滅頂之禍、關此之救助、亦屬責不容辭者、近訂買掃海具四粗、二十二日實用於海濱之浴場中云、

◆鷄瘟猖獗◆

【錦州】入伏以來潮熱不勻、因之諸疫流行、頃近城東北部餘積屯附近各村、家禽雌雄鷄鷄、現均發生瘟疫、死亡相繼、各村將絕鷄影、其疫頗爲劇烈云、

催促村民納賦

【海城】縣公署財務局、當於十九日、特召集縣境一區各村長副、及各村董等、齊集縣署、由經徵股長、諄諄誡其得認眞督促村民、趕速來縣、完納課賦、不得再夥延宕、以裕本縣稅收云、

無許可船隻 概嚴行取締

【大連】大連水上署向禁港內打漁、奈一般民船、陽奉陰違、恒以渡客爲名、夜乘監視之不備、任自張網於港內、據查此等無許、可之舢舨、達六百餘隻、日夜徘徊於港之內外、或打漁或渡客、營業不同、警署以彼等恒有違法之行爲、自今開始調查、除有官許營業者外、概行取締、定將無用之船隻一掃而盡云、

金融合作社成立

【望奎】縣公署、鑒於商農困難、便於救濟、呈請上峯、成立金融合作社、已奉濱江省

松井部隊歸來 官兵熱烈出迎

【錦州】前因解決華北問題出動○○方面之松井部隊、現自當解除、於二十二日午前六時四十六分、軍用列車歸還、本埠滿日官民、均集驛前、熱烈歡迎、表示誠懇之慰勞、降車後、於軍樂洋洋中、各就營次云、

貸糧撥到 會議貸法

【台安】縣長于長卿、現以民政部、又撥到貸糧、八百餘石、如何貸法、急待解決、以貸發放、是以於昨十八日、偕山參事官、招集各科局長、及農民商會長、在署內討論貸法、結果此次不按照全縣、十五萬災民平均貸放、按災民之最重者、抽出貸放、故於今日十九日、派專員八名、分按各區、實地調查、並調查本縣災民、赴黑山粥鍋就食者、約計二千餘人、擬每人貸給紅粮一斗、除此之外、所餘之粮約計六百石、按境內極貧之戶貸放云、

取締腐爛瓜菓

【海城】城廂警察署長張鐵航、近以市內一般小商販、輒以腐爛瓜菓、變價出售、而一般人民、以其價廉、故多購食、詎知此等腐爛瓜菓、黴菌最多、萬一不幸、易罹疾病之發生、爲注重衛生計、及於十九日、即通令各分所、對於有礙衛生之水菓、及其他腐爛之食物者、應加取締、以重衛生云、

南昌水上健將 渡贛江幾遭不測

【南京通訊】南昌市當局爲提倡游泳運動特發起舉行南昌市民橫渡贛江、以牛行爲出發點、游泳池爲終點、計程二千餘公尺、參加者計有劉詳銘、陳毓明、蕭國偉、萬榮貴、張景南、熊志魁、何步良、張志翠、王美綵、熊公理、戴勝亮、萬三元、文德明、李樹華、黃文宇、傅秀香、出發前、由市長兼會長龔學遂致訓詞後、遂分乘划舟、駛抵牛行站、由青年會幹事鄭熙點名畢、即開始比賽、

競爭情形

短泳健將何步良、進行最速、觀者以爲必有繁頭希望、乃不料泳至中流、方向失着、遂致漂入下游、廠子萬榮貴、努力加鞭結果獲得第一、成績爲二十分四十秒、較之往次二千餘公尺須十五分鐘、已有相當進步、第二名晁志魁、三

幾遭意外

當游泳至中流時、忽有一人腿患抽筋、乃大呼救命、救護船即上前救起、及抵終點、點查人數、僅有三人到達、(二十三名)、青年會体育部幹事鄭逸齊急得滿頭大汗急赴下游探覩、始知其餘各員均被水漂入下游、無法到達終點、乃命救護船一一援上、有一人竟漂至七里街、方始登陸、至四時半許、方將入水之十七人、完全尋獲、已定於下月舉行給獎禮、

楊秀瓊 訂婚說不確 委托律師聲明

美人魚楊秀瓊女士自上屆中國會運及遠東運動會中大獻身手後、全國莫不欽仰、最近楊女士忽得友人報告、略謂近有某報載新聞、謂彼已與楊潤鈞君在滬訂婚云、楊女士聞訊後以此種無稽之談、殊屬有關本人名譽、特委托宋文惠律師在滬發表聲明、遍告各地親友、北擬明內容略謂、茲據當事人委稱、近閱報載有本人婚姻消息、不勝駭異、按本人與楊潤君誼屬世交、前次過滬時承楊君雅意招待、亦屬常事、豈得無中生有、畫蛇添足、惟因所登各節既與事實不符、更恐雙方名譽攸關、爲特委請貴律師代表聲明等情前來、據此合亟代表、聲事如上云、

體育

標槍練習法

Lee Bartlett著 (一)

作者的介紹—本文作者李巴爾特萊德、是美國密西干省(Michigan)阿魯比昂(Albion)大學畢業生、他代表美國參加一九二八及一九三二兩次世界運動大會、他最高的成績爲二百二十九呎(近七十米)、

擲標槍這種藝術、是歷史上遺留下來的、最初發現於歐洲東北部、淡黃色的頭髮、灰白色的面孔的芬蘭人家裏、當近代的槍砲及共他捕魚的器具未發明、以前時常看見那地方的野人、拋擲一支長槍去捕鯨或其他小一點的魚類、那種槍雖比現在的標槍重的很多、可是他們擲來既快又準、這種藝術一代一代的相傳下來、故今日在標槍運動上、芬蘭人可以說操世界的霸權、

有許多人來問我、爲什麼芬蘭人專擅長於這一項運動、別的國人永遠是望塵莫及?還是因爲他們的身體高大、或者是他們有什麼秘訣?我自己也是和別人一樣的發生這個疑問、那些運動員身體並不甚高大、甚至於往往是較小的、我特注意他們的姿式從他們拿起槍來、一直到槍出手以後、每一個動作我都一一的加以研究、我問過他們幾個細小的問題、他們告訴我的、幾乎和我們的完全一樣、美國的指導們、也會驚異這些同樣問題、在上次鄂林辟谷大會、(世界運動會)我和芬蘭指導談話、我得到我的和許多別人一切問題的答案、

動作一致(Co—ordi—nation)是擲標槍的基本條件、芬蘭人對於這一點要比美國人好的多、那麼我們的指導是世界上最好的、爲什麼他們能作到而我們不能作到呢?下邊是芬蘭指導對我的談話、美國棒球運動員同芬蘭的棒球運動員相比正如和芬蘭的標槍運動員和美國的標槍運動員相比是一樣的、美國棒球場若是在芬蘭、一定要變爲標槍練習場、美國的湯姆(Tom)迭克(Dick)及哈萊(Harry)、到了春天就想棒球、手套、在芬蘭湯姆、迭克及哈萊到了春天一定要跑到運動場裡去擲標槍、我國喜歡棒球的人、在芬蘭就是最喜歡標槍的人、離開棒球場就是和那些能攻善守的棒球健將在一起、放下標槍就跑到標槍健將堆裡去、這就是美國棒球所以比芬蘭好芬蘭標槍所以比美國强的原因、(未完)

中國古代體育概說(續)

關東体育研究所

關於劍術、略述於左、不論何國、劍術一事、自古以來、流行頗廣、即溯有史以前、能於發現器物、可以左證、由此觀察、普及一般的者、雖可證明、奈文獻極罕、苦於皆無、然於文獻範圍內、略記上代一般劍術、石器時代民族、以石塊造兵器、共主要者、即爲石鏃、石厨庖、石鏃、劍刀傳謂黃帝採首山銅鑄鼎時、已造有之、黃帝本行記、『帝採首山之銅鑄劍、以天之古字、題名其上』、又以玉造武器、此刻人不完分者、可想像及之、即玉刃多用於儀禮、而非用於戰鬪、劍道練達之士、亦有多數、列子上有『衞孔周之劍、七劍迭而躍之、五劍尙在空中』、此詔形容使用劍刀之美技、關於劍之精神、在吳越春秋上、載有越王與越女之劍問答、茲引用該原文如左、

「越絕曰、行陣隊伍軍鼓之事、吉凶在其工、今聞越有處女、出於南林國人稱善願王請之、越王乃使使聘之、問以劍戟之術、處女見越王、越王問曰、夫劍之道、則如之何、女曰妾生於深林之中、長於無人之野、無道不習、不達諸侯、竊好擊之道、誦之不休、妾非受於人也、而忽自有之、越王曰共道如何、女曰、共道甚微而易、共意甚幽而深、道有門戶亦有陰陽、開門閉戶、陰衰陽興、凡手戰之道、內實精神、外不定儀、見之似好婦、奪之似懼虎、一人當百、百人當萬、王欲試之、共驗即見、越王即加女號、號曰越女」

至漢代有漢書項籍傳、傳謂「劍一人敵不足學、學萬人敵耳」、此事教對萬人敵之劍之心得、且教槍術勝於劍術、即『槍爲長兵之帥』、劍爲短兵之王、在漢代、上自人君、下至士人、皆佩用劍、劍法普於天下、其法紛紛、由此觀之、漢代盛行劍術、名人達士、亦頻出、奈該風漸衰弱、替刀劍爲木劍、徒流文事、遂失漢朝之面目、

對於周代軍政、如何採用體育者、要而知之、周官軍政、由夏官司馬所掌、一般兵士、由庶民徵發編成、當時軍隊、以車戰爲本體、該組織如左、

	將士及正兵數	輜重兵數	車數
伍長(下士)伍	五人		一乘
兩司馬(中士)兩	二五人		一乘
卒長(上士)卒	一〇〇	一〇	四乘
旅帥(下大夫)旅	五〇〇	一〇〇	二〇乘
師帥(中大夫)師	二五〇〇	五〇〇	一〇〇乘
軍將(命卿)軍	一二五〇〇	二五〇〇	五〇〇乘

(未完)

哈鐵北鐵舊從業員 施行醫務檢查手續

【哈爾濱】哈爾濱鐵路局、對舊北鐵滿人從業員、施行醫務檢查各情形業見昨報、茲將醫務檢查手續覓錄於下、

茲將轉來滿籍服務人員（白系俄人在內）之舊北鐵儲蓄助會及金並業務傷害救恤金計算之所需之勞動能力損失（包括業務傷害）程度之檢完、按照式開各項施行所定之醫務檢查故各所屬長應將服務人員中希望受檢查者之申請書從速彙齊送交人事課長爲要

（一）醫務檢查申請書（以下稱申請書）自七月十八日至八月末日、
（二）檢查地點哈爾濱鐵路醫院
（三）日期另行指定之、
（四）檢查申請書應按照別記之格式半紙、低使用之、
檢查申請書爲利便檢查計、得分作數次發送、發送時、應於信封表面上填明（醫務檢查申請書在內）之字樣、
（五）爲證明接收檢查申請書起見、隨時填發遞送通交、如有未接此項通交者、應即向人事課長陳明、
（六）凡受醫務檢查時、必須携帶最近照片之身份証明書、其身份証明書並應由所屬長加蓋認可印章、但未有身份証明書者、應由所屬長應於照片之背面或適當處所上、加蓋認可印章后使書携帶之
（七）對於受醫務檢查者之助勤、除萬不得已外、不得派遣云、

廣軌綫輸送狀況

【哈爾濱】六月中旬廣軌綫貨物輸送狀況於下、

特產市況、自入本旬以來、大有每況愈下之勢、本旬中當地之行情、竟打破八角、且聞有恐慌行市再度襲來之說、感及將來有日行低落之趨勢、是故以八區站爲主之發送、已達七、〇〇〇噸、再加濱洲綫安達、滿溝附近之雜穀之總發送本旬竟達一六一八九噸之多、其他以濱綏綫爲主之木材、砂利、石材類等爲一般建築及局用工程材料、向哈市方面輸送者、積貨頗多、現爲急於輸送該項貨物、同時對於局用及其他使用之稜稜煤每日預期裝出四十車內外之譜、然因運輸力之掣肘、及雨期爲患、以致實際未舉、而他方標準綫發送貨物、除雜貨鮮果類外、爲路局工程材料之鐵軌、洋灰、及其他器具類之裝運居多、其中尤以濱江站之換僱、本旬間竟達五〇八四噸之成況、如以上所述、本旬之總發送爲六六八〇九四噸、較前旬竟增加一三九三六噸、收入成績爲三三四、五〇一元、

被匪強搶 損失百四十餘元 彭孟氏家

【哈爾濱】道外平原巷三號住戶彭孟氏、（五六）家稱小康、早爲一般宵小所注目、昨十九日晨四時五十分闖進胡匪三名、一持匣槍、其餘之二匪徒手、進屋後大肆威嚇將彭孟氏母女綑綁上、以被蒙頭、翻箱倒篋搶去衣物錢欵、均值國幣百四十二元、搶畢呼哨而去、待報告該管派出所時、匪已杳如踪影矣云、

赤痢續發 防疫大宣傳

【撫順】警察署長星武氏、近鑒於各項傳染病勃興、當此炎暑、對於飲食物製造及販賣業者、內部衛生、必須注意、於是由昨日起、親自着手調查日滿人飲食品製造及販賣業、不憚勞瘁、誠懇指導、關於蠅之捕除法、及網罩之設備、事此項熱心、頗爲市民所感激云、又該署衛生當局、及撫順保健所、鑒於目下傳染病、形勢猖獗、只赤痢患者、本月平均一日五名、其間最多一日至十一名、是以當局、極謀預防、募集防疫標語、調查患者狀況及注意飲食物之衛生等、皆儘力宣傳、以期患者減少、據調查所得、忠赤痢者、六月中爲八九名、七月迄今爲五三名、左記即發生地域、及患者數目

千金寨 九名
新市街 十一名
南臺町 七名
北臺町 八名
東鄉老虎臺間 十一名
萬達屋 七名
計 五三名

竊盜團首領落網

【撫順】警察署刑事隊對於保衛地方治安、及偵緝匪類行踪、皆非常認眞、不遺餘力、是以近來地方安靜、屢破奇案盜犯落網之消息、日有所聞、其手腕之敏捷、眼線之靈通、久爲社會所公認、日昨午後九時三十分許、小野、范撥軒二刑事、適在製油工場、前馬路上邊巡之際、突發見形跡可疑之滿人一名、當經盤詰之下、該犯初則言語支吾、繼之以反抗動作、於是演起大格鬥式、激戰約十五分鐘、該犯始力疲被捕、帶署審訊、據供名劉敬五、（賊號麻子）現年三十五歲原籍奉天人、現住所不定、於去年春季、即糾合同類十餘名結成一團、自爲首領、所作案件、大小不下三十餘起、其中最主要者、爲去年五月間在古城子、露天堀之村松組建築現場、曾竊取輕便之小道鐵五十根、値洋六百二十元、又大官屯電車庫之車軸五份、時價約値百元、到手後即時賣却、所得金錢、則皆揮霍於千金寨、及永安里、各娼寮之中、微聞該盜犯此次犯案之主要關鍵、亦即因豪遊過度、致露形跡云、

新興俱樂部之房屋土地公賣

【大連】遊戲場新興俱樂部之土地建築房屋之處分問題、現已化爲最後未解決案、關此結果之成行何如、頗惹爲萬人注目者、嗣由諸淸算人間、經種種協議之結果、決定於月之二十五日午前十一時、投票公賣、計共公賣者、有市內不老街六一番地、及當久町七十番地間房屋共一千二百八十九坪此外尙有未建築之空地面積四千五百六十九坪、此項不動產盡數投票公賣、待賣却之後所謂俱樂部、由此完全解決矣云、

看啊！那鵝籠裡面坐的是個小孩兒、再去第二家籠裡看、也是個小孩兒連看八九家、都是個小孩兒、而且都是男孩子、更無女孩子、有的坐在籠中睡去、三藏等一行走進驛館是夜、驛丞閒話『說起這國國王精神疲倦、身體尫羸、飲食少進、命在須臾、太醫院檢盡良方、不能療治、藥引子很利害、單用着一千一百一十一個小兒的心肝、煎湯服藥、服後有千年不老之功、這些鵝籠裡的小兒、所以俱是選的、養在裡面、人家父母、懼怕王法、俱不敢啼哭！

貿易館促進貿易

【大連】市產業課、爲促進大連港、對滿對華北、及對南洋各地貿易途上之發展、兼爲招來滿洲關臨大連港之繁榮計以預算六十萬圓、新設貿易港於連埠、刻在調查進行中地址約定在市內西廣場之市有土地中、建以新式四層或五層高樓、內部宏壯而寬大、搜集貿易上所有一切資料、藉當貿易一般之指導云、

栗子園白晝架票

【安東】本埠四鄉近來警察隊及各警察署並自衛團、正開始大討伐之際、而匪徒架票者竟日有所聞、昨日晨五時許、九連城一區管界栗子園、忽發現匪徒六名、匪首王紅年、兩名持有大槍、餘皆持棒、進村內、即大行架掠、開共經共架去人票六名、迄九連城鍾署長據報、當前往追踪、行抵靉河時、以水過大未克渡過、致中途返回、匪等竟安然帶同人票向寬界逃去、茲探被架人姓氏於後、鄭金祥（四六）潘金五（二六）張紅壁（一八）閻日傳、（三〇）及該村姚家店住客于貴新許天盛二名云、

懇親校行畢業禮

【安東】本埠十三日滿懇親學校、成立至今已二十餘年、歷次造就日滿學子無算、現仍賡續存在、開該校二十二次生已將課程教授完畢、屆畢業之期、聞該校定於本月廿一日上午十時、假商會樓上、舉行畢業典禮、並函邀各界人士前往參加、以昭盛典云、

結束粥鍋改放賑糧

【梨樹】縣屬七八兩區、地多沙城、又臨遼河、去歲陰雨連綿、致遭水浸棵粒未收、四五六區北部、窪下之地、亦被水淹、災情奇重、鴻遍野、縣長曲獻廷氏、參事官澤井鐵馬、關心災黎、當經組織賑委會、籌欵救濟、督飭寮屬、分別勸募、官吏捐廉、共襄義舉、卒募得大宗捐款、購糧、於今春在各災區、設立粥鍋三十餘處、使災民得以就食、嗣恐辦理粥鍋人員、日久弊生、於組織政治調查班下鄉時、責令隨地考查、據報咨詢情形、每處粥鍋、老弱日就食者、五六百人、二三四百人不等、鳩形菜色、至爲堪憐、縣長察酌情形、施粥就食、途程、及早田成熟時期、改爲放糧、較爲適宜、當擬定按食粥人數、大口給糧四升、小口給糧二升、已派員分區賑濟矣、災民得糧、佐以疏菜、約能維持至早田成熟時、無餓殍之虞云、

選舉律師公會長

【遼陽】邑律師公會會長一席、現已屆改選期、遂於昨十九日由地方法院檢察官、張泊瀛場監視選舉、當日午前十時開會、首由現任會長金濟光、報告在任之始末、極爲詳盡、繼則全體投票、選舉結果、開匭驗票、前任金會長票數最多當選爲正會長、前任霍瑞裕票數次多、當選爲副會長、此番選舉、仍係前任二氏當選、可見該二氏平日辦事認眞、法學淵博、富有經驗、素孚衆望有以致之也、

野浴險遭滅頂

【錦州】夏之戲水、爲兒童所最歡者、河渚附近、常見小孩五六野浴、順流逐浪亦爲之戲、踏泳爲歡、乃具天眞活潑之氣概、野浴者、偶一不愼、則性命之虞、故野浴滅頂、身葬魚腹者有之、而一般性喜野浴者、雖聞有死亡者、概不以爲之戒、月之十九日、細雨初晴後、於西關平安寺、東側水淺之處、三兒童正自野浴、內有年幼王姓小兒、因一不愼、竟墜於深淵、倏爲同伴所見、急將王兒救出、幸時短促、未致身歸水府、亦云險矣、素喜野浴者、盍不愼諸、

錦州省霪雨連降

【錦州】本省境內、前曾感雨水不降、人民蹙眉不安、詎料入夏以來、霪雨竟連而頻降幾無晴日、惟自入伏來尤甚、豪雨竟晝夜不停者亦數日、以致省垣市之內外、概感嘆雨多不晴之困苦、市內積水、儼如澤國、房漏地陷、墻屋被浸、坍塌者亦有之、損害羹羹、人民頗爲驚愕云、

全縣教員會議

【開原】縣公署教育局、爲謀本縣教育改進起見會計劃招集全縣教育人員會議、頃聞教育局業經計劃妥協、訂於八月十二日、在城內開催、現已訓令各區村職教員、一體遵照屆期與會、開會議事項爲詔書傳達、農村教育改革、民衆教育普及等事項云、

各校報宣撫工作

【鐵嶺】城鄉各級學校、在平時工作、例由職教育負責、除城校因處近敎局、故對宣撫之材料、對象之人數、皆逐月表報、鄉校則按季期表報、故局如雪片飛來、而報告者、皆爲宣撫工作之報告、除於對象之人數感勤之昭示、如[?]共不同之點外、而中心題材、完全以王道政治『協和精神』兩大宗旨、爲中心、因而宣撫效果、亦相當的顯著云、

電話局新建設

【鐵嶺】縣電話局自商吉兩股統一任于汝川爲局長、蒞任後極力整頓、頗得各界好評現對於電話網之織成、電話機之改良、電話費之改制、綫桿等之添換、等等之計劃、於適當之限度、可能實現、若該于局長者可謂不愧乃職云、

團長軍紀嚴明

【五常】駐防混成第十六旅二十二團長孫鳳翔、自到防以來、通令各連、四外旋哨、晝夜勤查、不辭勞苦、對於保衛商民治安、非常注意、對於士兵、尤屬森嚴、每日除朝夕兩操外、非操即演、不准私自上街、星期假日對於商民、亦非常和靄、公買公賣、秋毫無犯以致商民街談巷議、謂該團長軍紀嚴明云、

周局長代理科長

【五常】縣公署總務科長何利貞、月前被公民郭某、鄒呈省署、控該科長舞弊多端、並私自嚴押泰東棧經理徐忠春、約有月餘、昨十四日省令前五令該科長撤差看押、遺缺委任財務局長周炳文代理、查該員出身法政學堂畢業、充任財務局長有年、爲人精明强幹、品學廉優、堪能勝任云、

瀋水醫壇

稿無句點過二百字不錄

大主筆先生惠鑒、自敝小兒生於去歲臘月乳食充足健胖無恙忽於、四月間偶染瀉肚嗣經調治、屢醫罔效偏方、洋藥均無稍驗賓諸醫生、咸不知因何而罹、現將及兩月面色、仍舊體胖少遜於昔惟腹內、微有痛苦狀所瀉之糞、初黃而綠有時多水帶粘汁日瀉三四次夜間稍安、（晨起較强）如此排瀉數十日、誠恐星火燎原、積久難醫敢乞、先生詳爲考查究竟此兒瀉症因何而 得應施何方、治療務希、賜一藥方、則感德者曷止一人焉、字跡草率紙副不合倘祈、原諒乃感特此敬請、撰安 敝王維有謹啓
投自熊岳城懷德堂

答張祥九君（魯佐周）

據云閣下之病、蓋由精神變幻墮於邪徑所致非用道功、不能挽救、精神扶正、方可服藥、其疾可除、謹錄一法一方、可亦用之、第一道法入道德門敬師訪友、可用大乘法門、行走坐臥、各有其功、性命圭旨云行走坐臥、不離這個、黃帝云、存心內照、眞氣自然沖和不死、第二藥方 菟絲子兩寸云八錢茯什五錢蓮鬚三錢龍骨兩牡蠣兩甘草一錢共細面蜜小丸每服三錢早晚空心淡鹽湯遞下戒諸辛葷請大主筆先生照登是荷、 早安
德自奉天小西邊門外懷德堂

八色的
ウテナ粉白粉
敷上嬌艷異常——且不崩潰化粧！
塢蒂娜
夏季
須要斌媚的塢蒂娜化粧
在山嶽跋涉時……
在海濱沐浴時……
人人均愛用
歐克兒一號 歐克兒二號 二角五分
奈嬌蕾 白色 三角三分
健康色 布倫 肌色 濃肌色 五角三分
東京・本鄉 久保政吉商店
10.7-3.2

雙角牌司保命
主治一切神經衰弱症
本品分藥片內服液注射液三種係由強健獸類之新鮮睪丸用最新科學方法提煉精製而成品質純潔含量極富
哈尔滨經理 福利洋行
各大葯房均有出售

世界強身藥惟我獨尊
藍色補丸
虛弱症之救星
諸君如不信何妨一試
珠淵藥房經理

貧血冷症婦人良藥
人參寶母散
一圓 二圓 五圓

固力果
美味滋養之糖果
一粒增力
一粒慰勞
一粒爽快

固力果株式會社
大連工場

產業與經濟

滿日商工合作

自二十四日至二十六日三日間、奉天開辦之二大經濟展示會、一爲日本各縣聯合之貨樣市、一爲奉天工業出品、前者在日站彌生小學、後者在奉天公會堂、一律開幕、按商業貿易與工業之關係、極爲密接、不可分離、滿洲之經濟界、大体商業貿易爲主、至滿洲事變後、促進工業之一大發達、有商工並進之關係、將來日滿商工界、亦有重要緊密關係、商工調節、尤爲重要事件、奉天工業界、雖未完成、而於已製品漸加潤澤、除一部嗜好品、大体以自給自足爲目標、對日本製品之優秀、雖不能比較、然採長補短、期待於滿日關係之商工建設爲甚多、

第六回 滿洲貨市樣
自廿四日至廿六日於彌生小學校開幕

第六回滿洲貨樣市自二十四日三日間、於奉天彌生町小學校開催、今次出品報名參加之府縣數、計三府二十七縣及北海道、樺太朝鮮等處、商店數共計三百七十一家、其最大店數爲大阪(七)四、次位爲東京(二六)、三位爲愛知、廣島(二二)靜岡(記七)、京都)一三)出品種別大體分左三種

第一部　家庭用品
第二部　服裝雜貨、家具類、刀類、五金、文具、鑵頭、
第三部　食料品

合計四〇二、比去歲五六〇小間減少一五八小間、而招待數、前年一千四百五十八件今年爲一七五百四十一件比前年增約一成、招待區域、滿鐵線煙台以北、西經山海關、熱河奉山、北票沿淺、新京、安東圖們、包含全沿線、

貨樣市出品店數及各地物產種類（上）

第六次滿洲貨樣市之盛觀、頗堪期待、屋內貨樣市以外、屋外有製粉機等之陳列、又別開設臨時洋風茶店等、景象旺盛、各地出品店數及品類種目如左、

▲北海道(七店) 膠皮加工煉乳、昆布、鋁罐詰、膠皮商、海產商、

▲福島縣(十八店) 器、陶磁器、竹細工、玩具、松煙、金屬、眞綿加工品、織物、葡萄液蜂蜜、水產加工品、鑵頭類、

▲東京府(三十二店) 綿毛、衛生衣、衛生褲、防水布、貴金屬、裝身具、雜貨、洋裝品、洋服、綿布、手巾、運動用具、膠皮製品、鐘表、洋襪子、文具、五金、紙類、鞄類、氷滑用具、金錢登錄記、學生用具、化粧具、人形、鋁理髮用具、室內用品、

▲漆玉縣(七店) 採暖器、鑄物玩具鯉織釣竿紙類布類、

▲神奈川縣(十一店) 機械製作部、工事部、稻麥扱機、中耕除草機、五金、裝飾品、玩具、壜詰、印刷用洋墨顏料、洋服布類、絹織布、漬物、皂子、鑵頭、

▲新潟縣(八店)

▲富山縣(六店) 紡績品、絹布類、齊藥、漆器木工、水產品、銅器、漆器捺染、

▲福井縣(十一店) 人絹織布蚊帳、漆器、刀類、五金、製造販賣、鑵頭、

▲石川縣(十三店) 絹類、金銀洋金、自轉車、自働車、磁器、食器、家具類裝飾品、

▲長野縣(三店) 家具、鋁器、紙製品、布類絹加工品、食品、豆腐蜂蜜、

▲靜岡縣(十七店) 木工、文房具、漆器、鏡台文具、家具、茶類、和洋紙、雜貨、木工品、竹類、萬年筆食糧品、和洋酒、綠茶紅茶、

▲岐阜縣(十店) 陶磁器、玻璃五金、雜貨刀類、大理石、金屬、雜工品、膳寫版、用工藝品、紙類、毛麻、綿布、被服、

▲愛知縣(二十二店) 家庭用品、自轉車、樂器蓄音器、陶磁器、洋燈、綿布、人形、陶磁器、繩類、金庫、鐵製品、文具、書類庫、綿布洋服、衛生衣、雜貨、防水布鑛、窩材生料、毛布、味淋

奉天工業展之偉觀
將爲近代奉天之工業行進譜

奉天商工會議舉弁之工業展覽會、自二十四日開催於奉天公會堂、現在開始出 物之陳列、茲收集工業都市大奉天之全貌、參加工場數凡六十五工場、將爲近代奉天之表徵、主要工場名如左、

▲鐵製品　奉天造兵所、日滿鋼材工業株式會社、中山鋼業所、滿洲工廠、前田鐵工所、大連機械製作所、

▲釀造品　櫻屋酒類 株式會社、滿洲千福釀造株式會社、千代之春奉天支店、本嘉納商店、旭釀造合資會社、中野釀造元、滿洲造酒株式會社、隆泉海燒鍋、

▲製菓類、明治製菓、三立製菓、日滿製菓、京城菓子、永岡製菓、

▲被服類、滿蒙毛織、奉天製帽工廠、滿洲製帽、東省棉業公司、滿洲國軍政部被服廠、飯田洋行、奉天紡紗廠、

▲醬油類、奉天醬園、野田醬油、伊豫組、大連醬油奉天工場、

▲交通、航空會社、同和自働車會社、

▲食糧品、滿洲製罐公司、東洋製罐公司、滿洲產業公司、桃井洋行、奉天罐頭工廠、國產精鹽公司、

▲化粧品、柏內化粧品製造所同和石鹼工廠、奉天眞光莊、

▲煙草類、東亞煙草、協和煙草公司、興成煙草公司、

▲窰業類、奉天窰業、滿洲藥業、福昌公司、奉天窯新窰業、滿洲達尹爾工業所、

▲染色塗料、奉天日本塗料株式會社、滿洲染色廠、

▲其他、滿洲計器股份公司、滿洲廣播無綫音及會、滿洲電業公司、內德膠皮公司、東北寫眞台紙工廠、小林洋行、滿洲印刷會社、鶴原藥房、奉天製麻會社小倉岡平、等諸工業處、悉羅於一堂、爲近代奉天之一大偉觀、實是奉天工業界之進行譜也、

眞是稀有之盛觀
自給自足之一端

奉天商工會議所主辦之奉天工業展覽、呈示稀有之盛觀、迄二十三日、準備之出品、殆爲大半、而同善堂貧民工場、亦有絨毦ゝ木製品之出品、會場入口、有大連機械、奉天製作所之出品之水道用大鐵管、滿洲唱盤股份公司出品之留聲機、航空會社出品飛行具等、是悉爲奉天製作品、會場內出品之特殊品、滿洲計器公司之計器類、減化粧品、菓子類、隆泉海燒鍋之高粱酒、(酒甕入之銘酒類酒)類之豊潤者亦極多、櫻屋造酒之『慶典』、『滿洲櫻』、滿洲千福之『千福』、『千代奉天商店『千代之春』、本嘉納之『金鵄』、旭釀造元『鳳凰』等滿洲造酒界之發達、爲堪驚歎、菓子類餅乾原料等甚發達小孩用菓子類之廉且良者最爲必要、或滿洲國軍政部金色燦爛的軍裝、綿布、洋毛布等、滿洲被服界之進步、爲一大驚異的事實、其他五金類之精巧品、建築材料之發達、電氣用具之進步、異常發展、大工業之鐵機器類之重工業、小化粧品鑵頭、美術品、製藥等、奉天工業界之躍動的發達、不難窺知、自給自足之奉天工業界此次展覽、可謂一幅縮圖也、

撫順煤炭 發送量減低

十七日在撫順大官屯露天發現滑地、撫順炭之發送、自豫定十九日起、本旬發送數七百十三車中、減去五十車、則爲六百六十三車、炭礦作業上打擊頗大、迄廿四日、期發送之復回、

藤原銀次郎 視察加拿大

【東京十九日發】 王子製紙會社社長藤原銀次郎氏、乘避暑計、豫定今夏二個月之時期、遊加拿大、以視察該地之製紙業並林業、十九日午後三時、由橫濱解纜赴桑港、

對密輸金銀取締 將制定完全法規

當此金銀時代、對由滿洲國向國外運送金銀、當局雖嚴重監視、但仍然有大規模之密輸對此之禁止法規、在金有如左規定、

違反者處以違反物件價格之二倍以下之罰金、將其物件沒收、

在銀僅有如左之財政部令而已、發見身分不相當持銀者之際、即將其沒收、

至銀之密輸禁止法、甚不完備、惟依稅關吏之裁量、而爲密輸出者之現狀、該部令不過只適用於現行犯、省當局對此取締、甚爲苦心、希望制定完全法規中、

全滿建築界
官廳及民間方面之狀況

【新京】 據滿洲土木建築協合調査、自本年一月至五月末、在新京各官廳企業者、全滿建築工事及新京建築工事如左、本年度比去年、民間工事約增加二倍、官廳方面之工事、大体比去年無大差異、在新京企業者之全滿建築數、及去年同月之比較數如下、

種類		價格	件數
▲國都建設局	本年度	二四〇、〇〇〇圓	一七棟
	昨年度	一八二、〇〇〇	八〇
▲市政公署	本年度	一一〇、〇〇〇圓	一六棟
	昨年度	八〇、〇〇〇	一六
▲需要處	本年度	一二八、〇〇〇圓	七棟
	昨年度	三〇、〇〇〇	二
▲國道局			
▲中央銀行	本年度	一六八、〇〇〇圓	一七棟
	昨年度	一八〇、〇〇〇	八
▲新京鐵路局	本年度	四三三、〇〇〇圓	三棟
	昨年度	一八〇、〇〇〇	六
▲新京地方事務所	本年度	八〇、〇〇〇圓	六棟
	昨年度	一七〇、〇〇〇	四
▲關東軍	本年度	七〇、〇〇〇圓	一六棟
	昨年度	一一八〇、〇〇〇	一三
△總計	本年度	二、〇〇一、〇〇〇	一六五
	昨年度	一、九三〇、〇〇〇	六六
數、(自一月至五月)	官廳	七七〇、一〇〇	
	民間	八三一、八〇〇	

全滿各地別 建築工事

【新京】 全滿本年度之土木建築工程界、全面的事業呈擴大、滿洲土木建 協合調査、今年度新築工事、除鐵骨及土建工事 建築、約七千 萬圓以上、七月末、各主要都市新築計畫中、

再說建築材料如左、

計工事金額	一、〇〇〇工事
工事件數	六九六
木材	九五、三九〇、六
石材	六、〇六九、三
碎石及砂	四一、〇一〇、〇
洋灰	一九、一五三、七
生石灰	八、二四一、〇
玻璃	三四三、四
磚	二、一四五、一
鐵及鋼鐵品	一四、七三〇、七

豫想如左（單位爲圓）

新京	二〇、〇〇〇、〇〇〇
奉天	二一、〇〇〇、〇〇〇
哈爾濱	八、五〇〇、〇〇〇
大連	八、五〇〇、〇〇〇
鞍山	三、〇五〇、〇〇〇
撫順	一一、〇〇〇、〇〇〇
安東	一一、〇〇〇、〇〇〇
其他	五〇、〇〇〇、〇〇〇
計	七〇、九五〇、〇〇〇

滿人側之地方銀行發展

城裡滿洲人側地方銀行、滿洲國政府銀行法頒布以來、運轉資金困窮、業績頗呈不振、現在變更經營方針、均乘營質屋業、成績顯著、即世合公銀行、在市中五店、隆泰東銀行四店、商工、益增慶、均在計畫中、

滿鐵統制鐵道工場

滿鐵爲統制鐵道工場起見、大連沙河口、奉天皇姑屯、哈爾濱廣軌綫工場等、今次謀統制、

日加通商交涉進步

【東京二十二日發】 據二十二日抵日外務省電訊、加拿大駐劄加藤公使、十九日與首相伯抯杜氏會見、關於通商擁護法發動、正式通告矣、加拿大首相對此謂、加拿大政府、因國內事情、對抗日本側之手段、甚於關稅定率章弟七條之規定、從價三分之一之附加稅賦課日本製商品、加拿大政府爲日加關係之平靜化起見、欲從事通商交涉之進步、

意大利之金本位

【羅馬廿二日電】 意大利對於紙幣流通量之法定準備金、定爲四成、但意大利政府、於廿二日下令、訂正該條項、減至四成以下、此爲最近由阿比西尼亞紛爭、支出多數軍事費、成爲不可避免之形勢、由此意大利之金本位、與德國完全同樣爲名目者、

延汪交通恢復

【延吉】 延邊一帶、近日豪雨傾盆、所有各汽車路、泰半沖毀、交通頻告阻塞、一般商民、頗感困難、公共汽車行經理遲方仁、爲便利交通振興營業起見、分派工人、沿路修墊延汪路綫、於前十八日全部修理完竣延汪之交通、今亦恢復常態云、

國鐵全部沿綫 新造機間車

鐵路總局鑒於全綫之速度化、自今年十一月、大連沙河口鐵道工場、新造重油機關車、以運行全綫、使之速度化新機關車流綫型一千馬力以上、最高時速百三十粁、防止煤煙塵埃等、

餅平穩油微提

【安東】 本埠餅油交易市場、近來因成額激增、行情微提之故、一般油坊、頗呈活動生產與出庫、亦較增多、茲査十八日交易、豆餅似呈平穩、行情每千片、仍爲一千六百四十元、共妥四千枚、至豆油價格、每萬斤最高價一千二百二十五元低價爲一千二百十元、油則微提、共成十四萬斤

英商鄧祿公司

商埠地十一緯路北、滙豐銀行二階、英國人經營之鄧祿普公司、本店在英京倫敦、支店在大連營口、專營自働車及自轉車類、最近之營業狀態、沿綫批定、漸呈增加、於斯機會謀銷路之擴張、六月中放賣額約達五千元、入七月達四千二百餘元、

上海標金市況

【上海二十三日】 倫敦銀塊交易證據金提高二成、爲軟弱材料、標金、大德成恒餘收買止中央銀行賣磅、應爲平定、

東京股份市況

	廿四日前市	二十三日閉市
新東	……	一三三五
新鐘	……	一二八
日產	……	六三
日魯	……	六三

中央銀行市單（七月廿三日開市）

滙紐約	三〇弗〇〇分
滙倫敦	一志二片二分一
金票	一〇三圓五〇
鈔票	八三圓五〇
滙上海	七八元〇〇
滙天津	七八元〇〇

條銀金標

敦倫塊現行	三〇片一六分三
全遠期	三〇片一六分五
紐約塊現行	六七仙四分三
孟買塊銀行	七一留比一六分五
上海標 午前 開行	八五六圓
下行	八五八圓
開行	八五九、三
大價	八六一圓〇
小價	八五四圓〇

中外滙兌

午前	
美滙	四弗九六仙二分一
美日滙兌	二九弗二二仙
美日滙賣	二九弗一六分三
美日滙買	二九弗一六分五
美國上海滙	三九弗〇六仙
上海市滙賣	一三三圓二分一
上海市滙買	一三四圓二分一
上海滙賣	三八弗一六分一五
上海滙買	三九弗一六分
上海英滙賣	一先六片一六分一三
上海英滙買	一先六片八分七分一三

午後	
英美滙兌	……弗……仙
美日滙兌	……弗……仙
日美滙賣	……弗……分
日美滙買	……弗……分
美國上海滙	……弗……仙
上海東滙賣	一三三圓四分一
上海東滙買	一三三圓四分三
上海海滙賣	三八弗一六分七
上海海滙買	三八弗八分一五
上海英滙賣	一先六片一六分一三
上海英滙買	一先六片八分七分一三

●奉天城內滙兌

國幣滙上海	一、二九五
國幣滙中銀	……
現洋滙天津	一、三〇二

●大連滙上海 午前	一〇六圓二〇
	一〇六圓一五
大連滙烟台	一〇五圓八七五
	一〇五圓七五
午後	一〇六圓五〇
	一〇六圓四〇
●東安滿滙上海	一〇六圓三〇
	一〇六圓七五
	一二九圓四〇

各地錢鈔

國幣換金票・鈔票換現大洋	二、〇三七
	二、二一九
中交票換滙現洋	一、三一〇

奉天

●日站金票對國幣

	午前	午後
開行	九六四〇	……
下市	九六五〇	……
大價	九六五〇	……
小價	九六四〇	……
妥數	二〇万	万

●全國幣對金票行

九點 一〇三六五	一點 一〇三六〇
十點 一〇三七〇	二點 一〇三六〇
十一點 一〇三五〇	三點 一〇三六〇

鈔票對國幣開行

	午前	午後
開行	一二一七〇	……
下市	一二一九〇	……
大價	一二一九五	……
小價	一二一八〇	……
妥數	一三万千	七万

大連

●同現行

九點 [illegible]	一點 [illegible]
十點 [illegible]	二點 [illegible]
十一點 [illegible]	三點 [illegible]

●鈔票 金票（近）

	午前	午後
開行	一二六五〇	一二六五〇
下市	一二六六〇	一二六六〇
大價	一二六五〇	一二六五五
小價	……	一二六五〇
妥數	四六万	九〇万

●同現行（午前）（午後）

九點 一二六四〇	一點 ……
十點 一二六五〇	二點 ……
十一點 一二六四五	三點 ……

安東

●鈔票對小票現行　●現鈔票現洋行

國幣對金票

	午前	午後
近卯開	一〇三八〇	一〇六九〇
同下市	一〇三七〇	一二五七〇
遠卯開	……	……
同下市	……	……

開原

金票國對幣現行（午前）（午後）

九點 一〇三六〇	一點 一〇三六〇
十點 一〇三六〇	二點 一〇三六〇
十一點 一〇三六〇	三點 一〇三六〇

新京（午前）

	午前	午後
鈔票對票金	一〇三七〇	……
國票對金票	一二六四〇	……
國幣對鈔票	八二五〇	……

哈埠

●對票金票	……
●前洋票金對票	……
●國幣對鈔票	……

●國幣對金票現　午前　午後

十點 一〇三五〇	二點 一〇三五〇
十一點 一〇三五〇	三點 ……

初生兒及乳兒最易發生的毛病
消化不良症的處置請用
愛表斯（エビオス）

消化不良症、是生後未滿一週年的嬰孩、最容易發生的毛病。該症的原因甚多、處置亦不容易、如果給與不良乳汁、因不局限于人工營養、即人乳營養、

如果乳汁不良、亦會發生消化不良症、其次就是到了離乳期體格沒有發育到離乳的程度、早已實行離乳。又哺乳期內、乳汁以外、給與不適當食物、如澱紛或麥粉類等々。又乳汁雖良、分量過多之時。在此等皆足爲發生本症的原因。所以人工營養的嬰兒、比較易發此症。則先發吐乳、或起嘔吐、嬰兒顏色蒼白、食慾減退、精神不安、有時啼哭、或眼球向上或發痙攣。糞便通常帶綠色、有臭氣。腹部稍爲膨脹、用手壓他即覺疼痛。排便回數起初一晝夜五回乃至六回、有時十五回乃至二十左右。食慾漸次減退、舌帶白苔、尿量異常減少等、乃其特有的症狀。

治療本症的最良法

在乳兒期如果犯病、姑無論他病勢輕重、應該特別注意他的攝生法、萬不可輕易忽略！在母乳養育的嬰兒、因授乳過多、或其母乳的成分異常、例如缺乏維他命B者、在人工營養的嬰兒、即因給與不適當的食物、結果惹起種々毛病。所以若碰着這種的嬰孩、速用「愛表斯」粉末和乳汁給與之、則胃腸的機能活潑、消化液的分泌也旺盛、能盡量吸收、並且防止腸管內有害細菌的發生一切的病狀頓消、如能照所定的分量連續服用、即發育佳良胃腸健、再沒有患消化不良症之虞。本劑不且爲治療的用且以豫防尤爲相宜。

其他如發育不全、筋肉消瘦、乳兒脚氣等、也是本劑的好個適應症。請以一試、方知言之不謬也。惟本劑乃係純粹啤酒酵母所製含有豊富的維他命以及其他保爾們樣物質、糖原質、鑛物質諸種酵素等、比較他種的榮養劑更具有强力之作用。

錠劑	三〇〇錠……日金一円六十錢
	一〇〇〇錠……日金四圓八十錢
粉末	一瓦〇〇……日金一圓七十錢
	二五〇瓦……日金三圓五十錢
	五〇〇瓦……日金六圓

全國各藥店均有出售

藍星牌、太陽牌、天女牌、沙爾得馬製劑總元
大日本麥酒株式會社

總批售處
大阪市東區道修町三丁目 株式會社 田邊五兵衛商店
東京市日本橋區本町二丁目 株式會社 田邊元三郎商店

醫學博士 藥學博士 農學博士 横谷 勝鐵 創製監製

EB-M-

皮膚治劑（皮膚チヤージ）

搔癢無度之皮膚病
水癬・狗皮癬・陰囊癬
等請一加嘗試

滲透療法之威力
不污、不穢、不痛、而早奏卓效、若夫臉上手、脚指頭上、大腿裡搔養無度、所生之水癬、陰囊癬、狗皮癬、汗斑、糜爛以及受臭蟲、蚊子、跳蚤、毒蟲之毒害、而面疙疸或顆粒後之沾染、全身搔痒生出疙疸等、擦用本藥無不見效、外用藥效力之良否、盡人皆知、決非謊言、請試買一瓶而評判之！
定價二角三角五角一圓全身用實惠大瓶五圓也
東京神田花房町株式會社山崎帝國堂振替東京一四六七番、電話下谷四〇三番各地著名藥房皆有出售

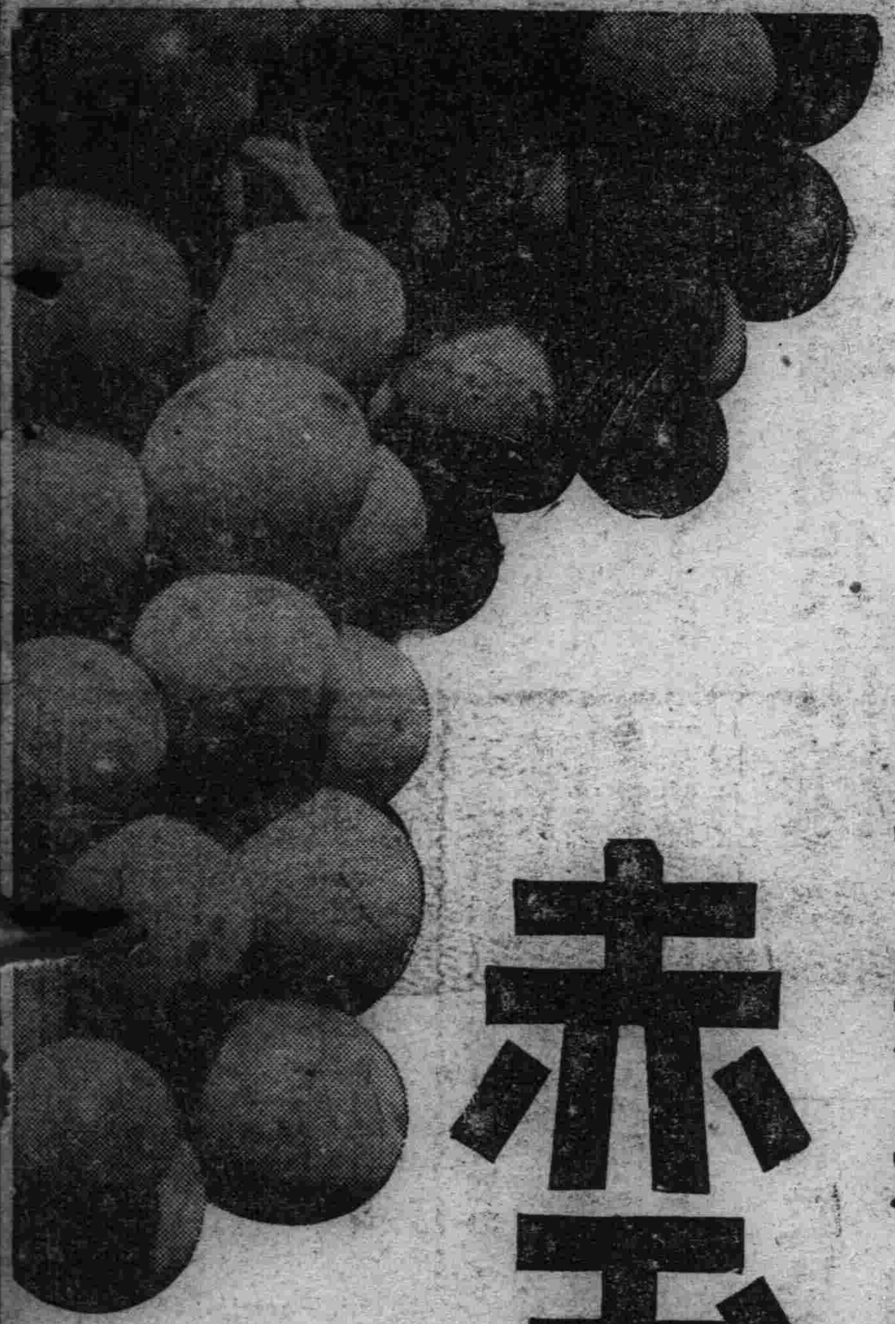

補血強壯葡萄酒

赤玉牌葡萄酒

寒暑是肉體的鍊鐵爐！不具實力之肉體、定禁不起一鍊、與其在失敗之後百方療養、不如平素用赤玉磨鍊肉體！此誠無上之良策盖因常用赤玉能大加創造及大加蓄積克制嚴寒酷暑之精力始有以致之也！

歷時愈久其味愈馥